時報

中華民國九年五月十四日即舊歷庚申年三月念六日

西歷一千九百二十年五月十四

EASTERN TIMES.

第五千六百九十四號

今天四張售大洋三分

本館開設上海望平街第六號　電話一千二百零一號

外埠郵費　◎中國境內全年十二元半年六元　◎日本全年十二元半年六元　◎歐美各國全年十八元半年九元　（報費先惠郵票不收）

廣告刊例　封面二行起碼第一天每行一元　第二天以後每行七角九分　後幅三行起碼第一天每行四角　第二天以後每行三角　短行以五十字起碼第一天每字　六厘第二天起每字四厘

閱本報諸君鑒

本館因建築新屋拆卸舊機致報紙間有不能按日送到之處殊爲歉仄一俟新機裝竣必不致再有延誤

時報館啓

本報今日萬[illegible]張

文周刊閱者注意

新時報徵文

新時報是時代的寧馨兒，最歡迎新青年的著作。新時報最新的著作，是科學，哲學，文學，藝術，和社會學說。新時報的酬資，是每千字自一元至五元。

丁默僧君鑒　右[illegible]奉白見報[illegible]

通海墾牧公司發[illegible]

恕訃不週

通海墾牧公司一品香六十二號一談吳堂啓

實業公司定於陰歷四月十五日起發給己未年股息租息一在上海本公司一在本公司屆時聽諸股東隨帶息摺付取此佈

中華民國留美學生監督處會計員兼秘書長儲臣公諱昌熙府君慟於民國八年五月十五日（即夏歷三月念七）行喪事典禮於蘇州閶門外上津橋永仁殯堂香岱因靈柩歸國謹於五月十五日（即夏歷三月念七）在蘇州閶門內舊宅設奠爲親友等文通泣血稽顙

蘇州儲蓄[illegible]

特別獎勵儲蓄存款第一次開獎廣告

啓者本行定於陽歷五月二十八日即陰歷四月十一日在浙省借南頭子巷安徽會館爲開獎地點是日東請政紳五月二十六日前將存款收齊彙解本行換取存單其未已存已否足額比照遞減容於開獎之日列表露布以資徵信

存款第一次開獎之期（以後每逢陽歷二十八日開獎一次）因觀東行屋尚未落成暫假南頭子巷安徽會館爲開獎地點另附入場券入場參觀以示大公所有外埠各代理處招集之各儲戶務於限期前通知本行以憑分得獎之權利所有存款總額以及應設獎金數目須報聲明各代理處各儲戶均望注意

公祭簡太夫人

啟者南海簡照南玉階英甫昆季之賢母簡太夫人爲灾地方公益靡不踴躍捐輸凡各省偏災造福社會有口皆碑今春在里仙逝追懷懿行哀惻同深蓮擇於陽歷五月二十日即夏歷四月初三日在本埠英租界天津路西頭報本堂設奠公祭凡我同人暨與簡氏昆仲有世戚友鄉誼諸君屆時務祈賁臨藉伸哀奠謹佈

中華國貨維持會　上海市北公學　浦濱公益會　潮州會館　肇慶同鄉會　順德會館　山東會館　湖北義振會　捲烟同業公會　粵僑商業聯合會　嘉應五屬同鄉會　潮州糖雜貨聯合會　華僑聯合會　全國烟酒聯合會　閘北惠兒院　閘北慈善團　大埔同鄉會　南海會館　謹啟

河南義振會敬謝諸大善士啓

是災區較廣尚祈諸善長慷慨樂輸踴躍救濟不勝盼禱之至

敬啟者頃承襄壽伯先生代募雷潤夫君源利通潘伯良君義記捐洋五元駐滬廣西銀行總隆彰永生瑞義源厚一林豐協和成各捐十元汕頭溫仲淑君捐洋二元除掣奉收據並專函道謝外合再登報以揚五元自捐十元又朱傑三徐乾麟王一亭宋漢章傅筱菴同啓　盛德維

自由農場發售新鮮牛奶

近數年來國人漸知牛奶滋補之益用以日多需要日增本場有鑒於斯特向美國運來價值千金之純種奶牛以應需用所出牛奶質地非常濃厚與尋常之奶迥不相同敝場所出奶油由機器製出非如用手擊出者可比至於牛房奶室均用科學的新法建造所用器具消毒無比較之外人所設之牛房有過之無不及現聘請美國康奈耳大學農科學士尤志邁先生爲經理對於管理場務及衛生諸事均極注意如欲定奶或奶油請函知康腦脫路廿九號自由農場或用電話通知西四百三十號諸君倘惠顧參觀無任歡迎之至此布　自由農場謹啓

上海郵務管理局招考郵務員

本局茲定於陽歷本月二十日招考郵務員凡在中學以上學校畢業生概可應試有志者務於十九日上午九時至下午五時間隨帶畢業文憑並最近相片親到本局副郵務長處先行報名再郵務員每月薪水係定以六十圓爲起點此布

美國上等牛奶

敝公司新到牽牛花牌牛奶取價格外克己賜顧諸君請駕臨敝公司面議可也中美商業公司啓　寗波路十一號電話中央二五七〇

◎截止在即！

◎購請從速！

商務印書館

世界最新地圖

定價一元　特價五角

發售特價　陽曆本月底截止

（中華郵政局特准掛號立劵之新聞紙類）

合肥續修縣志局公啓

吾肥志書自嘉慶時纂修迄今已逾百載既更兵燹復經變遷亟宜續修以昭示來者去秋在京發起倡議續修現已設局開辦惟近十年來吾肥人士在外服官從事者甚多務望各將履歷事實開具詳細登報合例（各務請開具事實清冊於七月前）寄本局以便採錄凡曾任陸軍及各武職者[illegible]均望自行開明寄局

淮軍武功　袁世凱台灣諸役旌府志時諸鄉紳大半生存事功多未紀載今擬搜輯入民國志官表但文職限知事以上武職限團長以上其餘門類繁多不及備載另印詳章函索即寄

月起截止續修稿件幸早寄局欲詳者所望自行開明本局照寄可也[illegible]

江灣賽馬壹天

陽歷五月十五號即陰歷三月廿七日下午一點半鐘賽備有專車上午十一點五十分下午十二點四十分一點十五分特此佈告　萬國體育會啓

天津有正書局五十週紀念大廉價

本局素以保存國粹提倡美術爲宗旨專售碑帖名畫等項翠承海內外賞鑒家推許及中外賽會獎勵嘉慶特出版物廉價一月詳章如下敬希採擇

▲辦法　碑帖名畫堂幅屏聯六折書籍五折但一律售現概不記帳

▲贈品　實洋五元以上贈紀念書劵一紙多一元以上贈紀念冊一本

▲時期　陽歷五月十五日起六月十五日止

▲地點　天津東門外大分局

廉價部　本局現有寄售及精舊之書籍甚多另設廉價部於東門外磨盤街每種照碼取價少至十分之一多亦不過十分之三四諸惠購書諸君而輕棧房擱積誠一舉而兩得也◉印有詳細目錄函索即寄

漢冶萍公司招用高等工程學校畢業生廣告

本公司各礦現需有工程智識之監工員十餘人凡有下列資格者可通函上海四川路三十六號本公司總事務所信內須附全身照片一張（醫生檢驗身高身重及強健之證書一張及畢業文憑照片一張如得本公司函許可即來受最後之考核錄取與否由本公司醫生檢驗（衣服等除去）惟仍須到上海總事務所受本公司醫士之檢驗（一身高五尺七寸二重一百三十磅（甲）年齡在二十五歲至三十歲（乙）每年薪水八十元半年後由礦長考驗得力每年按加二十元至二百元爲止如材能出衆者則加

震旦大學院招生

考期（甲）陽歷六月十八十九（乙）九月初五至初七止　開學九月八號　住址法租界呂班路一四三號　章程函索即寄

上海東萊銀行開幕廣告

本行向設分莊於本埠已越兩載茲因改組分行定於陰歷三月廿八日正式開幕行址設英租界北京路仁美里口第一千二百七十一號

上海四明商業銀行發息廣告

啓者本行己未年份決算各項帳目及支配股利案業經董事會議決陰歷四月初一日起發給併附帳略請各股東持息單來行收取爲荷

交通銀行發息開會通告

利息已定於五月三十日即舊歷四月十三日午後一時在北京宣武門外大街江西會館開股東常會務請股東諸君子會期前五日攜帶股票到北京本行總管理處驗明照領入場劵赴會其遠道不克親自到會須委託代表者由該分行驗明蓋章交由代表人攜赴北京本行總管理處驗明照領入場劵赴會特此通告

啓者民國八年股本紅息經本會議決官利八厘定於五月十日（即舊歷三月二十二日）在各處總分支行所開始發給請股東諸君屆時攜股票前往就近總分支行所按照規定手續支取

交通銀行董事會啓

法商東方儲蓄銀公司

本公司爲華洋紳商組織實足資本一百萬元業在法總領事署註冊立案營業由總領事署派員監視稽查專做地產及各項押欵兼辦有獎儲蓄會每全會月儲十二元每二千會爲一總會每月開獎一次頭獎得洋二千五百元二獎得洋五百元小獎得數百元者甚多每會儲蓄以十五年爲滿屆時共還本利淨一千五百元再有餘利視公司盈有餘利若干按會均分倘儲蓄滿二年以上不願續付者亦可隨時索回章程之便易利益之優厚實爲他公司所無是以開幕未久入會者已達二千餘戶之多足徵本公司信用昭垂在會之獲利優厚總公司設在上海愛多亞路念三號現先設分公司於北京天津南京鎮江揚州蘇州常熟無錫崑山嘉興杭州寗波南昌等十四埠以後尚須添設一經定妥再行登報通告凡有欲爲本公司本外埠經理者速請與此佈陳伏維公鑒

再前經理馬君別有高就已經辭職現由本公司聘爲監理董事合行聲明

洋總理彭恩　華總理陳慶平　華經理楊鴻生

電話中央二五八二號

金城銀行廣告

本行額定股本五百萬元已收二百五十萬元呈經財政部農商部註冊遵照公司條例辦理商業銀行一切業務各省都會商埠均有特約代理處總行設在天津法界七號路四十二號電報掛號均定碼字七〇〇七

北京分行設在北京西河沿東頭路北三十二號　上海分行設在上海南京路四百七十六七八號

漢口分行設在漢口英界歆生路九號

馬家口法界八號路六號

蚌埠辦事處設在蚌埠　廣告

電話經理室中央一二五〇　營業室中央三八〇〇

新青年　第七卷第六號

勞動節紀念號

定價每冊五角

每冊郵費　國內一五分　國外二角　日本五分

上海棋盤街　羣益書社發行

出版

匋齋藏印第三四集出版

第一集出版[illegible]印第二集[illegible]第三四集[illegible]定價大洋八角[illegible]

上海　北京　天津　有正書局啓

杭州西湖新聞聯歡社

羣學會附設聾啞學校招生

改造殘廢使受職業陶冶○十至十五歲之聾啞男女隨時可收幷酌辦寄宿○中華路本會○章程郵索即寄○董事張謇等贊助○勞任之○等合啟

南通大生紡織公司股東常會幷發息通告

本公司己未年正息餘利定於夏曆四月初十日起發給地點一在南通唐家閘本公司一在上海河南路東九江路二十二號通事務所此佈

崇明大生分廠股東常會並發息通告

本公司己未年正息餘利定於夏曆四月初十日起發給一在崇明久隆鎮本分廠一在上海河南路東九江路二十二號

華成鹽墾公司股東常會通告

大豫鹽墾公司股東常會通告

大有晉鹽墾公司股東常會通告

大賚鹽墾公司股東常會通告

大豐鹽墾公司股東常會通告

大綱鹽墾公司股東常會通告

角富大賚鹽墾公司通告

南通復新麵廠股東常會廣告

綏遠第三期正券四月廿一日開獎

十八期 慈善正券 重訂新章 每張售銀六元 頭獎五萬元 額設三萬張 每條售銀六角 准于夏曆四月十二日開獎

河南正券 准四月初三日開彩 每張三元 每條三角 頭獎四萬元

寧波同鄉會徵求大會滿期有紙四日請同鄉注意

胡適譯 短篇小說 研究新文學的人，無不看的，所以初版不多時便完了。於今再版，十篇之外，又加一篇，定價三角，以期普及。 上海亞東圖書館發行

解放與改造 二卷十期 月出二冊每冊一角 半年一元全年二元 郵費每冊一分五釐 總售處 中華書局

兩個月刊，現已歸亞東圖書館總經售，凡訂報，派報，請與他們接洽。 自覺月刊社 同德醫學 啟

同濟醫工學校 自覺月刊

同德醫學校 同德醫學

注意 新式電燈泡

濕臨潭篆刻潤格 石章每字二角牙章每字三角收件處上海望平街有正書局及棋盤街著易堂 潘蘭史 吳倉碩 周景叔 狄楚青 鄧秋枚 黃濱虹 代啟

評論

外表之應酬（而）

一官之去。必有所以去之原因。一官之就。必有所以就之眞相。而所謂辭也。留也。假也。及一切盤桓曲折之舉動。皆外表應酬之具。而與實際無關者也。

中國無論何事。必不能脫應酬之格局。應酬之來。爲面子計。而面子云者。乃外強中乾之徒。及好榮惡辱之輩。行懶志短無聊自慰之計。而世俗之徒。利用此心理以圖省事而便利。習之既久。遂成國俗。無上下。無新無舊。俱中此弊。抑亦深可歎矣。

國內專電

◎今（十三日）靳（雲鵬）赴西山。海薩（鎮冰）兼代內閣條件。（一）繼任確定。（二）十日內外交財政不負責。

◎昨（十二日）因周（樹模）猶豫。命令暫擱。

◎昨（十二日）郭（則澐）奉徐總統命。赴海薩（鎮冰）宅。勸認代閣。薩口雖未允。但亦不堅拒。命令今晚可發表。

◎十一日閣席散後。靳（雲鵬）堅勸薩（鎮冰）暫代。俾得卸肩。薩但允任數日。俟靳退後。仍任邊防軍訓練總監。

◎徐總統決命海薩（鎮冰）代閣。然薩意非先決定繼任內閣之人物。不願代閣。因此靳假薩代命令。今（十三日）午前尚未發表。

◎昨（十二日）張伯英送稿至靳（雲鵬）宅。靳卻還不閱看。

◎陸軍總長定傅良佐。外交教育有陳（籙）傅（嶽棻）眞除之說。

◎曹（汝霖）陸（宗輿）入閣之說不確。

◎昨（十二日）烟酒署大樓火災。文卷盡燬。

◎外部將發表西伯利亞撤兵宣言。現正在籌備中。（以上北京十三日亥刻專電）

◎吉徐（鼐霖）電。哈埠密告日委員與鬍匪首領簽訂密約。破壞中東鐵路。請示弭患。

◎丁超眞（十一日）電。日飛機三架。經滿站赴赤塔。援助謝米諸夫軍。（以上北京十二日亥刻專電）

◎昨（十一日）三多祝地方激戰甚烈。勝負未知。（香港十二日亥刻專電）

◎陳炯明汕尾兵工廠。尤（十一日）被桂軍佔領。鍾景棠兩營被繳軍械。

◎軍府張錦芳任潮循道尹。

◎軍署重要會議。對陳（烱明）問題。多主激烈對付。（以上香港十二日亥刻專電）

世界特約電

◎新銀行團之成立

今日午後外交者發表關於銀行團問題之文件如下。日本對於銀行團之態度。所以與各國不同者。因牽涉其國家至要之利益也。日本以與中國接壤。必須於邊界經營之事業。考慮其國防及經濟存在之需要。日本與美英法三國政府幷議交換意見。以求更切實之了解後。三國政府即明白宣布。不欲從事有損日本重要利益之事業。且擬提出保證。據此充分保衛此種利益。是以日本乃決議遵從巴黎協約。美日銀行團代表。因得彼此了解。日本與英法銀行團之了解。亦不日可以期成。至於新銀行團活動之範圍。已商定僅與中政府直接商訂之借款。或由中政府担保而發行債券者。純由新銀行團承借。其他貸與中國資本家或會社之借款。悉銀在行團範圍以外。新銀行團今已宣告成立。深望中日人民協同。輔助此國際事業。（東京十二日路透社電）

國務部得悉日本已取銷對於組織新銀行團貸款與中國之抗議。並已擬就牒文。接受英美法三國之條件。（華盛頓九日路透社電）

銀行團協約。昨由日本銀行家代表。與拉門德簽定。俟銀行團正式組成後。即將與中政府開議。判現信銀行團之總事務所。將設於北京。東京銀行俱樂部。昨夜宴請拉門德。拉氏即席演說。謂銀行團之作用。第一在資助中國。以發展其公共便利之必要大事業。第二在扶助中國造成更穩健之經濟情狀。庶使中國得成利於中外貿易之更優商場。而招致私人之自動。第三在親睦世界各大國間之交誼。俾對於共同目的。和好行事。欲保持遠東之安甯。或全世界之安甯。此種交誼。實爲要素云云。拉門德氏擬於五月十四日啟程赴美。

◎愛爾蘭之亂況

（東京十二日路透社電）愛爾蘭暗殺之風。日見劇烈。仇害警察。仍不少息。行政官吏。幾同獄囚。必乘武裝汽車始能出行。今日事態。猶之一月前尤爲惡劣。有一少女。與兵接談夜間。被人從林曳出。斷其髮。並擬撕去其耳。今此少女。氣息奄奄。如此暴行。不可勝紀。新芬黨遂日開庭審訊。判定罪刑。忠於英國者。多逃出境外以避之。（倫敦九日路透社電）

昨日新芬黨有人襲擊紐頓哈米登之警察駐所。澆以煤油。縱火焚燒。守者抵禦四小時。後得援力。始免於難。近在杜白林被人槍擊之偵探苹穿鎧自衛。得不即斃。但傷頗重。（倫敦十日路透社電）

◎墨西哥革命近況

墨西哥革命黨政府將請美政府承認。（華盛頓中美新聞社電）

墨西哥革命軍宣稱。四鎮戍軍。已附和革命軍。開維拉將軍在文華華附近與革命軍休戰。以便携手。美邊與墨京之電報鐵路交通均斷。（紐約九日路透社電）

中華書局出版 二十二年來之膠州灣 一冊五角

人丹總發行所 上海三馬路 中法大藥房

有正書局發行 書畫參考書

藝舟雙楫 一冊三角半
江邨消夏錄 三冊八角
秘殿珠林 八冊二元
南薰殿圖像考 一冊二角
王麓臺題畫與舉井題跋 合冊 一冊二角半
松壺畫憶 一冊三角

新式電燈泡

潘陽澤篆刻潤格　石章每字一角　牙章每字三角　收件處上海望平街時報館有正書局及各省各埠分局　樸請者鄭蘩一分　潘蘭史　吳倉碩　周景叔　狄楚青　鄧秋枚　黃濱虹　代啓

墨國革命黨政府。將請美國即行承認之。（華盛頓十日路透社電）

◎俄波戰事紀

最近報告沙諾枝電稱。據爾查特斯基將軍稱尼泊河陣線爲最佳天然之邊界。波蘭若得是可得一穩倉。及通黑海之水道。故今不欲深進。波蘭烏克蘭之協約。使波蘭於烏克蘭組織政府事。大占勢力。烏克蘭鐵路。將由波蘭專家主持一切。此事涤關重要。烏克蘭現望管理。尼泊河灣處之沃土。其地受加特里諾斯拉夫位於東端。足爲天險。且可使南俄反過激軍重行活動。

陸軍大臣路吉爾氏今日在下院答覆工黨議員勞物資氏之質問。謂華沙駐有英國陸軍通信委員數人。此外戰事。或有軍官一員。查視軍情。但諸委員並未隨軍同行。亦未與聞攻勢。英國陸軍部並未輔助波蘭之攻勢。但英法政府尚曾以軍用品供給波蘭陸軍。而使完固。蓋此爲凡爾賽和約最要之一部分也。（以上十一日倫敦路透社電）

◎對土和約之交付

對土和約。今日午後在外交部當協約國外交官之前。交與土國代表王廉米勒灣氏。告知土代表。謂准其于一個月內提出意見。五國總代表路非克氏接收約文而手顫抖。略發數語。景亦黯然。繼即散會。共僅需時五分鐘。（以上巴黎十一日路透社電）

◎日俄間之交涉

日使館消息。在東部西比利亞之日俄軍隊間。現由兩方軍官議判。劃一中立區域。又提議設俄國警隊。其沿鐵路各站。歸日軍駐守。駐日美國大使報告。日軍與東部西比利亞之俄軍間。擬議中立區域之磋商。現正在進行中。會商者。公雙方同官。但謂日人並不欲有何形似在政治上承認勞農政府之行動。日人意思。擬在中立區域設立俄人警察而日軍則保衛鐵路。（華盛頓十一日路透社電）

日人已將鐵路交與烏蘇里行政處。現已開車。英國軍事委員團。業已離此。擬取道京滬回國。諸傳伏惠柯夫斯基將軍之兵。拒絕抗拒後貝加爾之革命軍。

伊爾庫次克電稱。勞農政府代表。向日員建議與西比利亞之黨人協商休戰。日兵與勞農兵應各止進。日司令發表示文。謂日本不能容許遠東建設蹂躪法律之政府。如有政府能保護日僑及彼等利益。且不危害朝鮮滿洲者。日本殊願歡迎之。日本表同情於俄國。深望俄國恢復秩序。及與日本之經濟關係。則日本即將撤退軍隊云云。（海參威十一日路透社電）

◎日本選舉之結果談

總選舉之結果。就已知者言。政府黨實占多數。但在東京大阪等大城邑。政府黨候選人。其人多係鉅富者。皆大失敗。報紙謂其原因爲投票人之覺悟。蓋投票人已不復爲政府威迫利誘所動矣。紡績區域。亦不贊成政府黨。其故以紡績市況之墮落。歸罪政府也。（東京十二日路透社電）

大城邑選舉結果。頗足予張普及選舉制者。大獲勝利。反對黨得六十五席。政府黨得四十五席。東京大阪西京神戶名古屋與橫濱等處。政府黨幾無不失敗。報紙聞此消息。頗爲興高采烈。謂國民心理。皆要求普及選舉權。皆惡鄉鎮選舉。政府黨反占優勢耳。

今晚六時宣布選舉結果。如下。政府黨二百零五席。反對黨一百零九席。獨立黨四十席。尚有一百十席之投票結果。尚未揭曉。全國選舉結果。表明政府黨勝利。確切無疑。計政府黨得二百五十六席。憲政會得一百零四席。國民黨得二十六席。獨立黨得四十四席。此外尚有三十席。未曾查明。（以上東京十二日路透社電）

◎飛行界紀事

漢德來裴臣公司製成一種改良飛機翼。其重要不啻橡皮輪之興彈簧車。其法極爲簡便。能將目下飛機之形式。減小其半。任何飛機。皆可應用。此種新翼。能使飛機于升降之際。不必大事鋪張。且安穩與速率。較前爲大。並能增多載重量自百分之二十至四十。現已經過當道之試驗。其詳情尚未發表。（倫敦九日路透社電）

◎各國近事彙誌

法內閣令司法部控訴工黨總會。要將其解散。因該會勞功鐵路人員再罷工。（華盛頓中美新聞社電）

此間歡迎檀島代表。明日開商業會議。（舊金山中美新聞社電）

威爾遜總統。致電哇里國州民主黨領袖。請民主黨加入選舉運動時。贊成凡爾賽和約。並反對參院之保留案。（華盛頓九日路透社電）

美國社會黨在此舉行全國大會。到會之代表。計二百人。適時主席安爾魁特氏演說之際。抨擊威爾遜總統之行政。且預料下屆選舉總統。社會黨投票者。將有二百萬人。

全國社會黨大會之演說者。推舉現幽禁亞爾蘭太之台白氏。爲本黨候選總統。彼等並主張以和平手段達國際社會主義。其手段乃以實業之行動。鞏固政治行動。（以上紐約十日路透社電）

法內閣已命司法總長起訴勞工總聯合會。以期解散該機關。因該會命其他工人罷工。贊助路工之故。（巴黎九日路透社電）

國內特約電

◎薩代閣已定。薩聲明僅代十日。昨謁徐。請速提人組正式內閣。

◎財李決下野。張弧謀甚力。陸軍有傅良佐說。

◎田文烈將回魯省。吳炳湘有內務希望。

◎連日向周樹模運動閣員者極多。周以自身出處尚未定。均婉却。

◎國會主仍先提總理。再由總理提閣員。

◎院擬增新電。准俄敗兵在中國境內自造十房。須嚴行監視。

◎前交研究系。均注意下屆選舉。現極力聯絡。又有合組新黨說。

◎薩鎮冰與林葆懌間接通訊。南北海軍。有率先罷兵媾和之計議。

◎倪嗣沖帶保以劉道章補授警察廳長。內部核准。

◎當軸將准張敬堯請開去范國璋差。令移衛接防。一面令吳師於接防未定前。不得撤退。（北京十三日中孚通訊社電）

◎陳炯明已入興寧。莫榮新昨在觀音山開緊急軍事會議。準備迎敵。

◎舊國會一部份。不承認軍府選總裁。軍府取消離粵舊會員資格。互相指斥。廣州局勢決裂。不可收拾。（香港十三日中孚通訊社電）

◎俄工今日在中東鐵路工廠內開大會。決議不罷工。蓋以罷工無益。徒挫弱俄工地位也。演說者皆謂主張罷工之運動。係出於敵人之謀。敵人希圖煽惑中東鐵路區域內之擾亂。俾可藉口於此自由行動。而予俄人利益以最後之打擊。自上月交通中阻後。久無火車開赴海參威。今日始有車向海參威出發。

◎舊黨伏志柯夫斯基將軍。今日由赤塔抵此。說明其出離赤塔之原因。謂難與謝米諾夫左右人物接洽。但謝氏自己尚屬易與。余與謝氏感情尚佳。外間傳言。謂余不贊成親日政策。故離赤塔。此說不然。余贊俄國無推翻外國之理由。而在今日尤不能左右世界政策。余信日本忠信。當不自食其言也。至於與海參威政府之談判。余主張聯絡各黨。以拒過激主義。但海參威政府不願反對紅軍。以致談判中斷。余所率之軍。情勢甚佳。且扼守要地。故余能出行。而無所慮。各軍官並未辭職。並傾向赤塔。總余統軍者。爲洛志維慈將軍。其人頗有將才。能維持軍紀。部下兵士。與衆不同。曾受教育。且有戰事經驗。亟願與過激黨奮鬪。不過軍需問題。須注意耳。兵士厭與過激軍交戰。日軍助之。故貝加爾境已無過激黨蹤跡。余將暫時出外。此後凡與過激黨決戰之地。余將往從之云云。（以上哈爾濱十二日路透社電）

南京快信

◎前赴南通議員。已有返寧者。惟本屆會期。參有開會之望。

◎警察廳長。諭令東區署長趙正平。將學生聯合會實行解散。

◎實業廳前派技手永振赴日本考查實業。現特將其報告。編印成冊。分送各機關。

◎蘇省前因防匪起見。准令人民變價。請領槍械。剋有數已交價。而未領到者。亟宜呈請省議會代爲轉催。

◎前省長查悉豐縣民衛田地。徵收鍰稅。多有任意無繫抑勒者。特令該縣知事。會同地方士紳。詳細調查具覆。

◎省議會聯合會。已有五省復電。主張會址暫在南京。

◎江寧鎮守使齊燮元。昨將組織幫辦江蘇軍務處成立日期呈報李督。轉電中央備案。

◎國務院秘書樊鐘。奉靳總理命南來。協商魯案辦法。聞李督對於山東問題。亦不主張直接交涉。樊秘書昨已回京復命。

◎省議會議決禁止本省行銷彩票。齊省長除咨復外。昨已咨請院部。呈請通令禁止。

◎松滬護軍使何豐林。函齊省長。學潮漸平。米價日漲。請飭屬嚴密稽查。以杜私運。

◎王警務處長創辦各區義務學校。刻已着手組設。

杭州快信

◎盧督軍主張殷督一電。頗爲社會所嘉許。聞他省督軍表同情者。固不乏人。而反對者。覆電多含譏諷。因此大爲憤喪。

◎齊省長昨日委任夏環瑛爲第三區警備隊管帶。

◎浙屬鹽場知事。日內將有大批更動。

◎新委代理餘姚統捐局長汪晗蘭。定於十五日赴餘接事。

◎杭縣王知事以近來米價騰貴。存穀無多。令飭各區莊首。設法勸導鄉民。多碾早禾。以資接濟。

◎省立甲種商業學校。已於前日起一律上課。

◎浙江省議會議員。由周議長介紹大多數。已爲山東省長屈映光顧問。

◎將鹽運使昨委項燃爲緝私第五營營長。

世界要聞

◎東京特約通信（痩鶴）

▲日美親善之協議會

▲大阪華僑之慘殺案

記者按。華僑慘殺案。日報昨報載。以吏友所記略有異同。特再志之。以供讀者參考。

日美兩國。因主義衝突結果。已萌少許之戰機。日本有識之士。居恒頗以爲憂。除著書立說。以日美未來戰事砥礪國民外。並設法聯絡美國人士。謀日美之親善。防戰爭於未然。去月念五日。美實業團萬德立浦一行男女二十一人來日觀光。日本朝野人士。百方招待歡迎。設宴一種。謟媚態度。幾不可以筆墨形容。數日以來。復以國民外交爲名。大開日美親善協議會於東京銀行集會所。討論加州移民問題。對華投資問題。山東問題。西比利亞問題。朝鮮問題。及海底電報問題。出席者。其日本方面爲澁澤男。金子子。阪谷男。目賀田男。近藤男。中島男。益田男。團琢磨。串田萬藏。服部文四郎。堀川千吉郎。殖本元員。大谷嘉兵衛。梶原仲治。堀越善重郎等。美國方面爲萬特立浦。顧來金克斯。爵搭扶特。克郎姆威爾。克路克蕭。門台必斯。斯托勞特。桑倫比斯。油斯德門等。協議結果。關防極嚴密。外間鮮有知者。記者因與吾國有關。特偵西友介紹。晤美國方面之克郎姆威爾君。探詢一切。克君係哈佛大學卒業生。復留學於德之柏林大學。法之巴黎大學。學問淵博。言語謹慎。因識防關係。故無明顯之表示。僅保證美國素反對侵略主義。決不能與偵侵略主義之國親善。希望中國人民之奮鬪而已。茲將其所述協議結果。分誌於下。（一）加州移民問題　加里佛尼亞省日僑。其衆極占勢力。美政府爲思患預防計。曾訂定許多特別法令。限制日本移民。日本人士甚以爲憾。希望撤廢此項法令。吾人許將其意見轉達政府。（二）對華投資問題　日本已不堅持滿蒙除外之成見。但希望承認其既得權。吾人主張日美共同投資。希望日本與美國取同一態度。（三）山東問題　日本全人士謂日本無侵土侵略野心。僅承繼德國利益。而將青島交還中國。吾人以此問題關係切要。希望係各國開誠商量。（四）西比利亞問題　日人云日本政府無領土侵略的野心。（五）朝鮮問題　日人云日本無虐待鮮人事件。（六）海底電報問題　擬由日美兩國合組一海底電報公司。籌五六千萬元之資本金。敷設專線。以資消息之靈通。

大阪於去月十八日發生空前絕後之華僑大慘殺案。日本以國家榮譽攸關。禁止新聞紙揭載。華僑憤慨。莫可如何。時將[illegible]。亦爲發表。茲特志之。大阪西區川口町五番中興底。係一天津商人。執事一人。店夥一人。並局一客。隨一店之中不滿二人。三月十八日（禮拜日）晚。事以禮拜休業。遣客赴京都旅行。客以翌日將返。國鮮未偕往。夜中只餘客夥二人。同居夥眠於樓下。客於樓上。樓藏行裝紙鈔。洋錢目未竟。陡有匪人數輩。突然入。手刃之於案前。行裝袋錢未移動。僅攜去錢一只。錢內貯金五十餘圓。下樓後。復同店夥案。金庫雜店夥未予。亦刃之於帳中。即持刃劈金庫。弗得啟。搜索移時始開。然去。翌日至午未開店。鄰里咸疑。後有中國商叩門弗應。衆疑益集。乃飛報日警署。劈戶入視之。則客夥二人。刎臥血泊中。已僵死矣。驗其形狀。推爲以上情形。然此人出入之途。未悉知也。當時屍身即移入大阪刑事裁判所。屍檢得爲長二角形利刃以刀。以日人有高[illegible]。尚不能爲此杜法行爲。指爲華人所爲。大捕下流華人。備事拷問。毫無結果。派警二百餘人。分頭偵緝。亦無破綻。異日同業仍指出中人所爲。大阪華僑特於二月二十日開全體大會。討論善後辦法。決定提出（一）日本裁判所迅速拘拏兇犯。（二）賠償死者一千元之辛金。兩項要求。日本裁判所當局謂如係日人。即照要求辦理。否則不能負責。議之迄居住。外由京都歸來。一再催促日本裁判所之迅速結案。然迄至今仍無解決。日本官廳禁止新聞紙發表。此事華商欲爲援告。以渡借亦偏不能。有徒呼負負而已。昨二十九日。二十一日。又開大會一次。決定照會日官廳云。

◎美國總統選舉之角逐

中美新聞社紐約通信云。參議員希拉姆强生之獲勝於密根州也。即其同黨之人亦甚驚訝之。而反對者則更望而却退。强生之希圖以個人總統一席也。以獨力爲之。仍用數年前當得任加立芬尼州州長之故智。以明白之態度示人。於是乘汽車往來數千里。遍及全州。以事運動。其主要之助手。即爲其子。彼至每村每鎮中演說。必許其郵票。謂將不許鐵路公司再干涉政府。彼之爲此運動也。尚在六閱月以前。一般政治家不甚留意。欲出其前。已苦不及。彼曾在一二十州中演說。其演說也。雄健有力。其同志所傳播彼演說時之照片。握拳抵几。面目嚴厲。儼然一新國家也。彼反對國際聯盟。反對保守派之欲黨。以『大實業』或『銀行街』爲後援。而尤許恢復言論與出版之自由。但對於生活費增高問題。彼承認暫時無法減輕。但任將來必盡力圖之。共和黨之各領袖並不贊成强生。以彼太激進故也。强生在密希根州。所得之票。較保守派之伍德將軍多四萬票。大半因得工人傾向之故。保守派詩家谷郵報評之云。强生之主張。係對於不滿意分子及傾向改革者而發。今克如鮮斯訛。殊有關係。決不能誤視之云云。密希根州對於此反對國際聯盟之傾向。雖千以最多之投票。然不能即謂該州選民多數反對國際聯盟。因此外共和黨各候選員及民主黨候選員。除一人之外。皆贊成附條件批准國際聯盟。而彼等所得票數總額。遠過强生所得。由此可見强生之得衆心。當然爲其他原因。而非由於其對於聯盟之態度也。又密希根州甫經過一大政治變案。即共和黨員紐柏來氏。去年大選選舉案是。强生乘此機會。指斥[illegible]運動云云。霍佛在密希根州選舉中。亦頗以英能人。亞於强生。霍佛而居他人之上。彼已宣言。願爲共和黨之候選總統。然密希根民主黨人推舉之者甚衆。州長愛德華士。主張反對禁酒者。在民主黨推舉諸人中居第二。霍佛則居第一。威廉白利安居第三。威總統之前財政總長麥格度居第四。檢察長密乞爾派麥居第五。派麥係助威爾遜之國際聯盟主張者。兩黨皆推舉之。至共和黨方面之候選總統。荷德居第二。伊利諾州長羅頓居第三。霍佛第四。至社會黨共產兩黨之投票。全歸諸台勃氏。然尚未能作算也。他州中之投票。則不滿意之分子頗占勢力。如[illegible]。威斯康新諸州皆然。威斯康新州近曾選出一社會黨人爲市長。同意票凡四萬二千三百〇九票。并推代表至共和黨會議中。此事爲參議員拉爾來所贊成。其人曾反對參戰。在政治爲急進派者也。其他探烏唯州之六大城中。工黨中人。亦多當選。起任要職。而台文邦城中。亦新選一社會黨人爲市長云。

◎日俄軍事協定全文

▲日本陸軍省所發表

東京函云。關於日俄軍事協定。今據日本陸軍省所發表者如下。　自四月十七日以來。日俄兩國軍事委員間。在海參威開始商議。關於四月四日解除俄軍武裝事件之協定。二十七日午後七時。議定書簽字告竣。二十日。日俄兩軍司令官交換議定書之承認狀。此次事變。遂全告解決。俄軍司令官。即任命各種委員。着手議定書之實行。

▲日俄軍事代表委員議定書

沿海州陸海軍司令官。帶極東沿海州自治會臨時政府之全權。提議於西伯利亞。派遣日本軍司令官。停止州內之戰鬪。而圖地方之公安。恢復政府機關。及官公署之機能。並恢復同時駐屯於州內之日本軍隊。及州民之親和的關係。預防本年四月四日之事變。不再發生。就於此件之善後善策。因有所協商。爲日本軍司令官。容認俄軍司令官之希望。本問題依上之所述。特別組成日俄軍事代表官行委員會。可以同意於委員會。對於政變。不涉及軍票問題。僅以設定親善之關係爲目的。且在據四月四日以前之狀態。及四月五日日俄軍事委員會所協定之條項。實軍實之解決。特因預防將來有此種事件之發生。遂議定左之條項。

第一條　日俄兩軍司令官。速在州內各地停止軍閥之戰鬪。同時並以適宜之方法。發布命令使停止戰鬪地方所在軍隊指揮官。於現駐之地。受領命令。并於交換之時實施之。

第二條　俄國武裝團體。不問屬於何種政治團體。不許與日本軍。同時駐於左記地域之內。（其一）日本軍隊駐屯烏蘇里鐵道之端末。並及於鐵道之東側北側三十基米突。並由西側南側。而至中國朝鮮國境之地域。（其二）烏蘇里鐵道斯志耶線之端末。及其兩側三十基米突。

第三條　現存於第二條所述之俄國武裝團體。受領停戰命令。三日以內。當退出前記之地域。若俄國武裝團體。於三日以內。有不能撤退之事情時。當速與日本軍隊指揮官協定。得延期之。

第四條　撤退指定地域外之俄國武裝團體。在各地交換停止戰鬪命令之日。限於戰時緝收停止之兵器彈藥。爲其他戰用諸材料得攜帶之。

第五條　撤退指定地域外之俄國軍隊。移動於指定線外他之地方。但在許使後貝加爾及庫太州內。當俄軍移動之際。雖可通過於二十基米突以內之地域。或得利用烏蘇利鐵道。惟須準據第四條之條件。且藏於移動之方法。須依日本軍之協同。

第六條　在前記第二條所定之地域內。及鐵道線路上。秩序及治安之保持。並實行警察之勤務。得設置俄國警察隊。但其編成定員及武裝等。以各地之實際上必要爲限度。經日本軍之承認後。由俄國官憲定之。又在海參威。得設置備衛兵必要之部隊。並陸軍各學校。但編成之後。其條件依兩國軍憲協定之。

第七條　鐵道守備。基於聯合國鐵道管理協約。由聯合國代表委員會行之。

第八條　在前記第二條之地域內。俄軍之兵器彈藥。及其他關於戰鬪之材料。除左記條項外。由日本軍押收之。但其處理法。俟後決定之。

時評一

◎數日後事（迦）

薩之代閣即可允行。然薩代僅允數日。於此數日之中。自應亟籌數日後之事。所謂閣潮者。固非一代所能了也。閣潮既不能了。閣潮以外之事即均不能進行。然則此數日者。又安可出之敷衍而無一決定辦法耶。且當絕續之交。凡任事者苟徒以敷衍爲能事。則其結果必致害多利少。蓋事之現象如此。又豈僅閣潮已哉。

◎新銀團成立（迦）

拉門德之來華也。人咸以爲將若何濟中國之急。及其去華也則又有論其此行之失敗。而孰知兩者皆非也。拉氏之計畫固即新銀團之計畫也。新銀團計畫之實現固不在北京而在東京也。而日本前之不接受條件者。則以保護其重要利益也。今既接受其重要利益之獲保護又可想而知。於是新銀團於茲成立矣。

有正書局發行　書畫參考書

藝舟雙楫　一冊三角半　南畫殿圖像考　一冊二角　江邨消夏錄　三冊八角　王麓臺題畫合冊　二冊二角半　沒殿珠林　八冊二元

六朝墓誌菁華 預約廣告

六朝墓誌出土者莫若晨星清末迄今中州之新出土者日多一日綜計之不下數千種本局多方蒐羅細心選擇得**最精者一百種秀麗古樸神妙精能**加以文字清晰拓工精到不備今照原樣石印絲毫無差分四集定價十二元預約五百部**特價六元**先收二元分四期出書每期取書隨繳一元第一期定明歷五月底出版以後每兩月出書一期印有**樣本函索即奉臨池家欲出唐宋之藩籬入魏晉之堂奧**者舍此莫屬矣

上海 北京 天津 有正書局啟

健腦固精之藥市肆所售類以升提爲主冀收速效驟服日久往往反受其害夫腦與精爲一身主宰豈可不顧根本取快於一時苟腦力薄弱精神疲困不究其原而反以揠苗助長之術勢必牽動人身全部致有昏暈健忘氣促神疲夢遺陽萎胃呆便閉婦女則子宮力弱赤白帶下各症蠭起故非得絕對良藥從根本調治鮮克有效樹皮丸乃本藥房確有經驗之良劑購服者多以來書證明蓋專從根本研究絕無升提斂濇之品攙雜其間毫無流弊功在潤腸壯筋增加胃量資助體力誠健腦固精之王道聖藥也世有患腦弱精薄及以上各症者請嘗試之

定價每瓶一元每打十元

上海四馬路五洲大藥房發行

驥製廣嗣金丹功效甚速名實相符故發售以來咸推爲續嗣聖藥雖承各界之嘉許要亦製煉之精良有以享此盛名也凡元陽不足先天稟衰夢遺自洩見色流精以及五勞七傷諸虛百損等症莫不藥到病除精神煥發有水火兼補之功無陰陽偏濟之弊夢熊之兆操券可待且能強筋骨壯氣血丹田充實飲食增加豈市上泛泛者所可同日語哉每盒銀幣二元雙料功效尤速每匣五元試服一元

上海盆湯弄寧波路口 **崔氏瓣香廬藥房啟** 分設 長沙樞道街 福建總督署口 北京觀音寺街青雲閣樓下 天津鍋店街通衢馬路內 南京下關大馬路 杭州上保佑坊之江報館對門 奉天省長公署東首 安慶軍署西 無錫北門江陰巷 開封北書店街南口路西

十五週年紀念

沈製 **鏡面散** **生髮膠** **各種良葯** **一律另加贈品**

樂以致託人代批受人混冒外埠代售**偏地多是假藥**受恩之人來書痛責本主人抱歉甚深今值本發行所十五週年紀念特備各種良藥期賜顧諸君及外埠批發直寄本發行所交易又得贈品庶幾知眞貨之靈效必定

(贈送物品二角五分**)**多者照加 現銀批發新定特別公道惟必須由郵政局直寄小行郵票通用不加寄費保險寄上不悞 售價雙料每洋兩瓶每料六瓶二元五角單料每洋五瓶每瓶二角五分生髮膠價同上各種良藥另有總仿單 總發行所上海山西路即盆湯弄大街入

本醫藥室主人發明沈製鏡面散能使面上移醜成美○沈製生髮膠包出頭髮以及各種良藥眞牌眞藥靈驗如神早經中外馳名皆因無恥奸商私造僞品廉價發行另有贈品以閱妙品惠顧者所樂聞也凡門買一元壽醫藥室主人餘年氏謹啟

因宜學社打字招生

另設特別班 限一月畢業

本社創設日夜打字專科已十餘年還備各國極完善功課數以捷速方法常備各種新式最通用打字機器數十餘座一經來學即能閉目打字三個月精熟隨時加教速記簿記並能介紹生意欲閱詳章來取另有打字機廉售兼修理 虹口西武昌路大街三百四十九至三百五十號本學社啟

仿宋鑄板 遯渚唱和詞出版

萬年少先生明季遺逸人品高絕故其詞亦孤拔悽緊一掃近世綺靡之習此其與同志唱和之作本載全集並單印行世倚聲家志在復古者不可不一讀也書用仿宋鑄板以貢墨上連史精印印用中國墨質敝廬第一發明其精雅足可媲明會通館蘭雪堂諸本每冊定價七角七折實收外埠加郵費七分半○另有新書碑帖目錄要者見索即奉 上海三馬路蟫隱廬謹啟 2160

內府秘藏 三希墨寶 預約券

人間至宝

○內府所藏墨迹雖多惟此三種爲世間希有內府無上之妙品乾隆時以巨欵造三希堂即以專藏此希有之三寶者茲將三寶內容詳列如下

希世第一寶 **王羲之快雪時晴墨迹** (一)乾隆題神乎技矣四大字引首(二)乾隆畫快雪時晴圖及詩跋五次(三)快雪時晴墨寶趙松雪楷書跋乾隆跋六次(四)翰林學士劉賡跋又乾隆詩跋六種(五)乾隆畫快雪時晴圖及小楷詩題等八種又元城劉承禧天下法書第一氣首(六)乾隆小楷詩跋九種(七)王穉登楷書跋及乾隆詩跋五種(八)王穉登題跋及乾隆詩跋九種(九)元翰林待制護都沓兒楷書題跋及乾隆題七種(十)乾隆詩(十一)文震亨楷書題及乾隆題七種(十二)餘清齋主人題跋又乾隆六跋又親筆書一詩(十三)梁詩正汪由敦勵宗萬張若靄裘日修陳邦彥董邦達等同題(十四)張若靄畫雪梅一幅

希世第二寶 **王獻之中秋帖墨迹** (一)乾隆印六方(二)乾隆書至寶題首(三)同上(四)乾隆題(五)中秋帖墨迹及乾隆題神韻獨超天姿特秀八字(六)三希堂畫梅花一枝(七)董其昌題跋二段(八)乾隆擬中秋帖子詞序(九)乾隆中秋帖子詞(十)同上(十一)同上(十二)項墨林題跋(十三)丁觀鵬畫秋色平分梧桐月上圖(十四)同上(十五)御印五方(十六)董邦達畫圖

希世第三寶 **王珣伯遠帖墨迹** (一)乾隆書江左風華引首(二)同上(三)乾隆書家學世範草聖有傳八字又二題誌(四)伯遠帖墨迹(五)董其昌題跋及乾隆畫枯枝文石圖(六)延陵王肯堂題誌(七)同上(八)董邦達畫三希圖(九)同上(十)同上(十一)同上(十二)同上(十三)同上(十四)同上(十五)沈德潛三希堂歌(十六)同上(十七)同上(十八)同上(十九)董邦達山水一幅

以上三寶照大小用綿料宣紙珂羅版精印三巨冊定價二十元茲發售預約券百份售價十元先付洋四元陽歷六月底出版再付六元取書不誤

上海 北京 天津 有正書局同啟

驥製半夏

治咳聖藥 上海瓣香廬發行

近世醫學昌明藥品迭出即如半夏一藥試一披報章已滿目紛紜且神效奇驗各詡其長致患者迷離無從采擇然考其究竟果能有益於病者與否是則非本廬所敢言矣本廬開設滬上二十餘年發行驥製半夏行銷中外藥性及效驗若何在已服驥製半夏者自必深悉無煩自譽惟邇來假冒甚多特於每盒內置辦眞劵一紙可以掉換物品無劵即是僞品幸勿購買

價目 大匣二元四角 小匣一元二角 試服二角

上海盆湯弄寧波路口 **崔氏瓣香廬藥房啟** 分設 長沙樞道街 福建總督署口 北京觀音寺街青雲閣樓下 天津鍋店街通衢馬路內 南京下關大馬路 杭州上保佑坊之江報館對門 奉天省長公署東首 安慶軍署西 無錫北門江陰巷 開封北書店街南口路西

珂而掰子公司絲帶牌擦牙膏

齒牙既生 身體自強 凡子有女 令用此膏

總經理上海三馬路[illegible]號嘁厘洋行 及各藥房均有發售

上海中法實業銀行廣告

本行規定資本二萬五千萬佛郎認定一萬五千萬佛郎公積三千萬佛郎中華民國政府認購股本三分之一計五千萬佛郎○本銀行章程經中華民國政府於一千九百十三年一月十一號批准立案○總行○法京巴黎○分行○北京上海天津漢口雲南府香港廣州福州奉天西貢海防海參崴橫濱新加坡英京倫敦法國里昂海參利翁○本銀行專辦各種借款押滙經理各種定期往來儲蓄等存欵不論規銀英洋金磅佛郎美金均可照辦利息請至本行面議信滙電滙可達歐美各大埠並辦理銀行一切交易無不格外公道特此通告○本銀行開設法界黃浦灘一號

諸位要得梅蘭芳的小影嗎？請購有正書局出版的梅耶鏡屏(一)黛玉葬花(二)嫦娥奔月(三)麻姑採藥(四)仙女擲花 印得好價公道 每幅四角 還有梅耶化裝明信片十二種 每種六分 梅耶化裝旗女明信片一種 定價八分

中國第一俱樂

共和廳 精美香茗 樓下 彈子房 大新樓 精美中餐 衛生室 衛生飲食

本廠所製各種啊嚜水均用…… 上海屈……

專治 身體虛弱之人房慾過度腎虧不固初起點滴入則旺流者不早治年久不止病因體虛精傷故有淋濁

男女至寶 養身之道○保腎爲先○腎虧則血弱血弱則氣衰○氣衰則百病雜出矣○身體雜病……

總 上海英……

目力虧損爲近痛病原之一種患此病者多數由於其目力本……

……月儲十二元者

中國第一俱樂部 **大世界** 在上海西新橋堍

游資每位小洋二角 童僕減半

共和廳 精美香茗　樓下 彈子房　大新樓 精美中餐　新生室 衛生飲食

人人笑　王家班　張金環　老倭瓜　木板張　范少山　常樹田

特別口技　柔術武藝　單弦快書　改良蘇灘　梨花大鼓　滑稽大鼓　京音大鼓　髦兒京戲

大乾坤班 京戲　長片影戲

文明新戲　京音大鼓　梨花大鼓　蓮花　大鼓　梨花大鼓　文武戲法　文明大鼓

劉翠仙　孫大玉　孫二鳳　孫大玉　孫大鳳　孫二玉　孫鳳卿　李金標　李玉寶　王德岩　李雲紅　韓永仙　陳子珍　吳玉樓　謝品泉　小蓬仙

雙簧　玉蛇　白蛇傳　三笑　樹木清幽　動物院　西式大餐　精美京菜　淨素菜點　瓜會陳列

樓下 西餐室　京菜館　共和廳

仍增精美大菜每客一元游資在內

有正書局
歐陽詢法書十種

珂羅版印
- 內府秘藏 唐拓化度寺邕禪師塔銘 一冊 八角
- 宋拓 綫斷本皇甫誕碑 一冊 三元六角
- 黃香光藏 唐拓九成宮醴泉銘 一冊 一元八角
- 宋拓虞恭公碑 一冊 二元六角
- 宋拓溫彥博碑 一冊 一元六角

石版印
- 宋拓皇甫君碑 一冊 五
- 唐拓九成宮醴泉銘 一冊 八
- 宋拓九成宮醴泉銘 一冊 五
- 歐陽詢大楷習字範本 一冊 九
- 歐陽詢中楷習字範本 一冊 九

清初鈔本原本紅樓夢 加批重印出版

重印出共爲一函定價減爲二元四角

此書久已風行海內茲將後半部由名手重加批明與坊間之本種種優劣之點一望了然矣原定價前後兩部共三元六角茲

上海 北京 天津 有正書局啓

秦漢全篆八種放大本
凡家不可不手一冊 定價大洋三角

上海 北京 天津 有正書局啓

永豐餘金號
本號肆設學平街北英大馬路口發兌眞字加飴足赤條錠業金中西首飾各稱金窨有三大特色陽顧者請群細零別一所售貨飾條金俱用加炝足赤此稱足赤提嫌極淨無絲毫難質特色一一本號所售之加炝足赤條金首飾分量輕重悉用極準礦之售平逃出一律特色二一貴客購去之加炝足赤條金首飾如須掉換分量成色既毫無折耗兌價進出僅增減一換每日各報俱有市價特色三 甲1205

永年人壽保險有限公司通告
本公司承保壽險能照出金磅保單有志者可乘此金價大跌之好機會速來投保◎◎請打電話至中二千六百零一號或函致上法廣東路十號敝總公司接洽可也

新愛倫影戲園
在美界海寧路 禮拜四起每天三點鐘開演一次至晚七點再演二次

大部連台偵探長片 第十三集 第十四集
四大本 怪俠

最滑 羅克一本　新頭 開士東二本　笑聚會 卓別麟一本　片

中市 禮拜日 紅手套四本　愛倫 拜六 飛行大盜四本　舊址 戲

壹千元之賞格
本廠所製各種啢嘴水均用極上品材料製成如有人查出材料中攙有次貨一經證明即與一千元之酬謝又本廠材料房內中外人士可隨時參觀毋任歡迎

上海北四川路 寧波路 一三四 十一 號 電話北七九五 中央二七二六號

屈臣氏汽水廠啓

呂宋白棕繩
本公司自淨呂宋督臣徬萬名廠白棕繩貨美價每久豪諸君半顧大小尺寸俱備請繩至四川路三十九號本公司西華德路東業成記是講永盛公司 乙2146

和盛首飾號
本號創自同治季年專辦頭等鑽石珠寶翡翠鐘表精鑲**白金**中外時新首飾金銀器皿定價劃一不合包退回換併收兌**白金**零兌臺拆或代鑄代化格外克己如蒙賜顧請惠臨江西路一九八號電話中央一五七七號

彙司公司
男式部　童子軍　帽子　洋刀　皮帶　水壺

各種應用品一概俱全

彙司公司 上海南京路江西路

留心假冒惟我一家秘製
專治身體虛虧年久白濁
體虛白濁丸
身體虛弱之人房慾過度腎虧不固初起點滴久則旺流若不早治年久不止病因體虛精傷故有淋濁之患每日所流白濁即人之精血夜時流出名曰還精日中流出名曰白濁此書不出平腎斷之範圍本醫生因瘥於斯研究極靈極妥之良方名曰精虛白濁丸以止白濁並服滋陰補腎丸包愈斷根永不復發每盒一元雙料二元每料六盒五元批售克已無論十年八年之老白濁服之痊愈斷根無效還洋外埠函購郵寄妥速寄費加一 甲2367

上海浙江路三馬路口時芳照相館隔壁 德法製藥公司

程鳳生 醫生秘製

男女至寶
麒麟保腎膏藥
養身之道○保腎爲先○腎虧則血弱○血弱則氣衰○氣衰則百病叢出矣○百病雜出○身且雜保○面欲有綿綿之嗣續○豈可得乎○故善養身者○必先固腎○部人有樂於此○乃棟還純厚之藥材○豎製保腎之膏藥○雖屬外用○實助內功○貼之則腎窒彌堅○血強氣足○婦女如患諸般血症○貼之更見奇功○疼膏所治男女症目○錄明於左○請患病者○閱而購之○陽事不悶夢遺背痛腹痛痞結盧淋婦女一切經瘥○每張洋七角每打洋七元○外埠函購加寄售一成郵票十足代價上海英大馬路英華街維新里維羅公司○製藥部 四馬路

五洲藥房 石路中　太和藥房

杭州中英藥房　中法藥房　紹興華英藥房　鎮江濟華藥房　安慶華美藥房　南昌春華樂房　漢口濟南開封天津北京五洲分藥房

WRIGLEY'S

美國留蘭香糖

請君常食 天下有名之

開胃舒胸 輔助消化

口氣芬芳 牙齒潔白

各處出售

上海吉時洋行總經理

南洋醫院開辦時疫科通告
陽曆六月一號開課欲知詳章函索即寄院址上海山海關路二號

去年時疫遍地流行而急救法惟西醫之注射鹽水最為神速惜人才缺之供不應求同人等有鑒於此爰商之南洋醫學專門學校校長顧南羣先生特開時疫專科于先生所辦之南洋醫院十分研究及函授兩科男女兼收定於

南洋醫學專門學校校董 張耀曾 朱葆三 唐寶鍔 尹匡時 錢達三 寶耀庭 蔡鈞樞 陸翀鵬 郭引源 同啓 王濟穆 孫發緒 傅筱庵 顧澄 戴耕莘 楊訪芝 姚方定 乙103

翁叔平楷書大壽字中堂
定價大洋八角 外加實洋八角 已裱者

北京 天津 上海 有正書局啓

精益眼鏡公司
中國最進步之眼光學專家

總公司 上海英大馬路新世界東

分公司 北京 天津 濟南 漢口 長沙 南京 杭州 廣東 香港 南昌 揚州 開封 無錫 蘇州 重慶 武昌 奉天

目力經損爲症痛病原之一種患此病者多數由於其目力本弱而強用之致逢其固有之力顧世人之知此者甚少此乃人身體上先天缺點之危險不去則爲害貴目嚴此而久適孩童常患重病而不知其病之從何而來諸君家中于女有患頭痛者須查明其病原如由於目力之損弱惠立延有經驗之光學家驗視如有損壞決不可仍會其在學堂讀書當爲配合宜之鏡片如不配合宜之鏡片非獨目力永久損壞恐神經亦將受影響也本公司特備各種儀器試驗諸君欲保存目力勿使損壞幸請惠臨無任歡迎

中國精益眼鏡公司謹啟

新華儲蓄銀行
中華國民儲蓄的總機關

總行 北京廊房頭條 電話南二二〇四

分行 天津法界七號路 電話一八四八　上海天津路鴻仁里口 電話中四七一四

公共儲金
月儲十二元者以二千元為滿額

月儲六元者以一千元為滿額

月儲三元者以五百元為滿額

月月開獎 得獎極易 詳細章程 隨便索閱

接世界要聞

▲除外性項（其一）前記第六條警察隊儀仗衛兵隊。及俄國各學校教育所用不足之武器彈藥。及其他之材料。由日本軍隊押收品中交付之。（其二）在海參威極東。及造船工場。不得製造戰爭所用之材料。日本軍保有監視之權利。依此條件。委諸俄國官憲管理之。（其三）無直接關係。第八條所揭之戰鬪軍需品。及倉庫不押收之。（其四）押收戰鬪之材料中。有通過運輸之性質。非屬於俄國官憲所有者。當特別處理之。

第九條　日本已經占領或將來占領之兵營。當日本軍撤退以前。屬於日本軍之管理。但因第六條所載之各隊及機關。有必要時。得由日本軍之管理中而提供之。

第十條　俄國軍憲。在前記第二條之地域內。對於鐵道電信之破壞。須講一切預防之手段。且速恢復交通。應日本軍所必要而援助之。

第十一條　日俄兩軍。因欲求本協定迅速實行。務竭種種之方法。故關於本協定實行之細則。設置特別日俄委員會。

第十二條　此上各條。有臨時的性質。得依一方之提議。從新協商而更正之。

國內要聞

政聞雜錄（五）

▲兩日以來之內閣消息

新雲鵬氏之下台也。本分爲兩步驟。一因病請假。一續假辭職。現請假呈文。尙未批准。辭職呈文。更未遞出。至昨日尙存於秘書長郭則澐氏之手。而外間傳聞。所謂送府三次。均被退還。不確也。

新氏之去。原因種種。署述本報。事實上已決不能免。但何以請假。以來。業經數日。雖倒閣之呼聲。甚高而辭呈尙未正式提出。否則又有兩種原因。一則新氏戀棧之心。尙多介介。始意合肥處。或可轉圜。外省係有關之督軍。更可望其爲挽留之舉。二則因繼任人物。尙未決定。以東海屬意周樹模氏。而表面上。仍不肯多作主張。而周氏。係老官僚者。名流者。尤不肯直接插身表示。上台故迹。日內閣問題。確又陷入於沉悶之境。但合肥意旨。一時確不易挽回。而外省督軍。除東三省之張作霖氏以姻婭之關係。保定之曹錕氏以情面之作用。各來一泛泛之挽留電報（近傳奉天師長張景惠。晉京即爲代表張作霖挽留新氏。實屬不確）。此外則尙無所聞。故內閣問題之停頓。其所難解決者。仍係繼任之人物耳。

現在繼任人物。自以周氏呼聲最高。且最爲一時勢需要之人才。但東海之意。非先取得周氏本人完全同意。不能遽允新去。而周氏之意。又非待新氏辭呈批准之後。不願承諾。在政治習慣內閣改組。首備替人。未始不可。然東海用意。却仍係一種圓滑之手段。而周氏用意。更屬一種刁難之作用。至新氏辭呈。遂因此擱置。欲上不上。則更有幾分觀望之心理。恐有非日內所能解決也。

至於閣員問題。更屬複雜。前兩日本有僅去新氏一人。其餘全體不動。並補提外交農商教育三總長之說。而近日則又謂將有大更動矣。大約財政之李思浩氏。交通之曾毓雋氏。司法之朱深氏。可以不去。內務之田文烈氏。苟無還元。吝氏之歸視。亦可不去。此外則無從論調。因張弧。見心漢諸人。近日頗有閣員熱也。惟外交一席。最難覓人。或即由次長代部務之陳籙氏陞任耳。

至於周氏與其親戚胡孫氏之訟案。前頗令人注意。因有刑事嫌疑。頗足爲周氏組閣之梗。現聞已有同鄉親友等出爲調處。由周氏按月津貼其前嫡洋一百元。案已於昨日和平了結矣。

信箋信封

敬告諸君　假如買信箋信封　必須到有正書局去　因爲他印的最好　價錢又最便宜

▲印有詳細目錄函索即寄

內閣問題之種種

新總理辭職問題。聞總統擬先批准病假十天。並擬以薩鎮冰暫攝。總統業經派員徵求薩之意旨。設無何項變更。或可成爲事實。但聞東三省督軍及長江三督。昨日均有來電挽留。語中對於某政團權合憤慨之意。又聞傳各督軍代表。昨前日在天津某地會議。由某使代表。提議三項辦法。一致通過。（一）擁護總統。由擁護新閣爲入手。（二）用某種方法。掃除一切政局之障礙。（三）佈置防務。以撤防爲入手。此項消息傳出後。某政團頗爲驚惶。於昨日下午一時。在太平湖召集緊急會議。商妥辦法。以圖抵制。結果如何。極爲秘密。惟據某方面消息。謂某政團對於希望中之閣員人物。業已先事安排。內務朱深。外交陸宗輿。財政曾毓雋。交通曹汝霖。農商田文烈。一說張弧。司法姚震。教育田應璜。陸軍田中玉。海軍薩鎮冰。至閣揆人物。或召逍遙滬上之王揖唐歸來承乏。亦未可知也。聞總統對于周樹模。仍極力贊其擔任。惟周之意向尙未活動也。

北京學生之上課問題

湖北大學十一日下午二時。開各校聯合會。討論上課問題。由劉某主席。先報告上次本會向上海學生聯合總會建議。無條件上課。茲接滬電。此案已被總會否決。惟上海本地學生會。又贊成無條件上課。業經決議通過。是上課與否。頗苦適從。特提出公決。當經各代表討論。結果。再電上海總會。將此案二次提出。決定俟得覆電。再定辦法。但另據十日滬函。則上海學生聯合會亦決難能課。恐非一時所能上課矣。

北京被拘學生開審紀

▲只許八人旁聽　▲劉崇佑之辯論　▲檢察官起訴理由　▲審判官允公平判決　▲並先釋放兩人

日前被拘學生四十餘人。已於昨晨八時。由京師地方審判廳開庭審理。各校學生往旁聽者約三百餘人。但法庭只允八人入內旁聽。請求多次。迄未邀准。結果僅由北大法科教授楊君帶入學生七人。就旁聽席。九時開審。先由檢察官提起公訴。援引刑律第一百六十四條騷擾罪。謂觸犯下列三點。（一）聚衆。（二）脅迫。（三）不服解散。當經律師劉崇佑逐條辯駁。謂學生原有同學關係。其團體完全爲天然之結合。自不得謂爲聚衆。至脅迫一節。必有脅迫證據。罪始成立。設含是日學生行爲。內係出於個人之自動。亦不得目爲犯罪。又所謂不服解散一節。必軍警先有解散之處置。而學生不允解散。始可謂之不服。迄現是日軍警除執行彈壓職務外。別無表示。更不得律之以罪。且以千餘人之衆。而檢察官起訴。僅此四十餘人。均係事後在途中爲軍警羅得者。姑無論上述三點。全體學生均未觸犯。縱即目爲有罪。亦不應僅就此四十餘人起訴。檢察官既不加罪於全體。則此少數分子。自亦無罪之可言。以上爲劉律師辯護之大意。理由充足。頗爲懇道。檢察官隨亦起而辯難。彼此爭駁。日數小時之久。直至下午四時餘。審判官始宣告辯論終結。並云准於三日內公平判決。就昨日形勢言之。所有被起訴學生。可望宣告無罪。又被拘學生中現有二人患病甚劇。法庭業允保出醫治。一爲北大學生謝紹敏。一爲高師學生張孝漢。均於昨日釋出云。

魯案回文由新閣決定

魯案回文。以閣潮已發。以致擱置。陳代部昨日出席閣議。尙未議及。預計須俟繼任內閣成立。方能決定。現決定先由外部派員赴日使館說明。不能直接交涉。俟新閣成立後再辦云。

政府答覆勞農政府

▲深感勞農政府厚意　▲對俄與協約國一致行動　▲請勞農政府勿虐待中國人民

自駐丹麥曾代使報告列國對俄態度。並請示辦法以便與俄恢復貿易及邦交後。政府隨即電示曾代使。令其將下列各語。轉告俄勞農政府。派赴丹麥之代表。茲節錄其詞如下。中華民國對於俄國勞農政府。前日提議將各種權利。及租借地歸還中國。以爲承認莫斯科新政府之報酬。此種厚意。實屬深佩。中國爲協約國之一。所處地位。不能對俄國單獨行動。如將來協約國能與俄恢復貿易邦交。則中國政府對於俄政府此種之提議。自然贊成。希望勞農政府。善體此意。並希望即通令西比利亞各地。及沿海各省之官吏及委員。勿虐待中國人民。及沒收其財產。並令伊城及薩埠之勞農政府。以賑濟西比利亞之飢民。一律予以公平之貨物。以增進中俄國民之友誼云云。聞關於中國人之糧食及賠償之要求。勞農政府已允爲酌辦理。現在除謝米諾夫及日軍所佔領之地外。在西比利亞之中國人民。將可得一充分公平之待遇云。

十一日之國務會議

十一日爲星期二。國務例會。新總理以次各閣員一律列席。其議案列下。（一）爲次長代理部務條問題。（結果）原支薪俸五百元者。每月照加五百元津貼。永以爲例。（二）爲國務院各部辦事所○幣制局。稻業打辦處。經濟調查局。各機關之總長參事司長敘官等問題。（結果）按照前任職。一律准敘。（三）爲駐日本公使館海軍武官新俸○原照駐歐洲各國使館武官新俸六成發給。現因日本生活程度日高。不敷所用。要求增薪問題。（結果）按照駐歐洲各使館武官新俸發給。（四）爲任命張鑄爲江蘇財政廳長問題。（結果）照准。（五）爲任命□□□爲杭州關監督問題。（結果）照准。（六）爲任命林炳章爲閩海關監督問題。（結果）照准。（七）爲熊希齡督辦河工捐辦護湘振捐辦問題。（結果）照准。（八）爲稅務處提議修改。前經大總統公佈稅關用人條例內條文問題。（結果）交法制局核辦。散會後。由朱深會議爲國務院長赴公府報告云。

意機與華乙案之解決

意飛機原定於十一日。自青島飛至北京。嗣因中途遇風。改於十二日上午十一時。飛至北京南苑。航空事務處。昨已向各處通告其原因。永定門城門旁。亦於昨日貼出布告。宣告大衆。不必前往。但聞斯日飛機。至可靠與飛至南苑云。又一報告云。該飛機因在青島機件損壞。未能如期來京。大約須展緩兩三日。方可到京云。又意國飛機到京。人民方面。原已籌備歡迎。擬定頌辭。只因意國扣留華乙商船案。未完全解決。人民方面對於意國之侵犯中國權利。不免多所怨望。故由商會提議。不歡迎意國飛機之來京。意公使以此事爲意國體面攸關。不欲因此留一人民惡感之紀念。已於十一日上午十一時。備文照會外部。聲明意政府對於華乙商船。決定爲無條件之交還云云。聞商界方面。以爲意公使果能對於中國爲親善之表示。商界方面。對於意飛機可以仍爲歡迎之籌備云。

▲義代使致外交部函

茲將義代使昨日與外交當局交換文書。承認將華乙交還中國。至來往函稿原文錄下。

逕啓者。特埠商航裁判所。扣留華乙汽船一案。在羅馬北京商榷。已經一月。且將下列情形。函達貴總長。念本國政府希望與貴國友誼。益臻敦篤之心。至爲殷摯。故對於此事。特設有時。每表示和平友好之意。即本公使個人。亦無時不以此爲念。但以本國內政加論。此事純屬司法問題。行政絕對不能干涉。司法獨立憲典所保障。本國政府決不能違此範圍。其所能者。惟有使該公司放棄司法行爲。俾法庭得以收回扣留之命令而已。此本公使所以欣然報告貴代總長者。以敝國政府竭力設法。所希望之目的。業已達到。該公司現已預備向裁判所取消訴訟。俾本國政府可以擔保華乙。於換文十日以內。自由繼續其行駛。惟中國一方面。亦應承允放棄賠償之要求。本國政府。對於此案之辦法。實爲維持及擴張兩國間現在及將來之交誼。本代使深信貴國政府。亦有同情也。

▲外交部致駐京義杜代使函

逕啓者。貴國武利亞斯脫埠商航裁判所。扣留中國華乙汽船一案。茲准五月十一日貴代使來函。謂已由政府飭令該埠船公司。取銷訴訟。立將華乙放行等因。具見貴政府及貴代使實有公平和解之誠意。本國政府顧念貴我兩國固有之睦誼。益企圖將來之擴張。允將前由我王公使向貴政府所要求之賠償等問題。概予放棄。惟如有第三國因扣留該船所遭損失。提出賠償之要求時。本國政府不負其責。相應將本代總長對於此項解決辦法。表示滿意之忱。函復貴代使查照。順頌日祉。

福州最近之紛擾

▲紛擾之原因　▲劉冠雄之南旋與閩局

自黃炳武變動。而福州市面已不甚安寧。既而劉冠雄來。炸彈案發現。社會上更多一種疑慮。日來則紛擾頗甚。金價本極低降。現已漲至二十二元。其紛擾之原。得諸傳聞者。約有數種。（一）劉不住其本宅。而住外人租界之倉前山。且曾勸李入京一行。說者謂此即勸其離閩之婉言。（二）李竟疑其向所信任之王獻臣所部有異志。日必與同食。夜深始放出。（三）與南方深有關係之閩人某某。多已回閩。（四）向涉通南嫌疑之某校長。忽失蹤。（五）捕獲之黃部軍隊陳則敦。以毒刑苦打。堅要其招認。並傳於其身中搜得名單一紙。有許多人關係在內。（六）黃炳武變動之事。非特當土匪之搗亂可比。與某某方面深有關係。特以黃部爲先鋒發難耳。（七）省署之炸彈案。係發生於李逆及於某某隊云。並聞是晚係有一人由頭門闖入署中。擲炸彈不發。及守者追之。則作欲擲之勢急遁。說者謂擲彈爲號。及不炸乃無響應云。總此數因。一部分已有捕往者。來價亦稍高。

官中特佈戒嚴令。巡警警察及軍隊已調回。軍警梭巡極密。茶樓妓館。以嫌疑被捕者。日必數起。夜間十二時過軍要隘。必有荷槍軍士駐守盤查。來往書信檢查更嚴。甚至城內外傳遞。亦必檢查。風聲鶴唳。草木皆兵。天下無事。庸人自擾。亦致近日紛擾之一原因也。

前海軍總長。閩人劉冠雄。已旋梓多日。一般人敘歡迎。都無足紀。閩人所注目之點。在於（劉氏南旋與閩局有無關係）之問題。故記者多方觀察。亦不肯輕易下手。茲從「理論上言之」劉氏之旋梓。當有二種勾當。（一）旅京閩人李厚基之謀。劉爲閩人。而招李入閩者。劉也。則繫鈴解鈴。劉氏能發當亦能收。故旅京閩人促之南旋。（二）使前說非是。閩局糾紛已極。庶政紊亂亦已極。劉或銜有重命。而與李有所磋商或勸戒。按劉自回後。除應酬外。時與族人宴集。將集合同議系者。致祭宗祠。說者遂謂劉此來。專爲其私事。此必不可信。轉乘南下之便。而兼及其私事。則亦人情耳。但以事勢上言之。尙無去李之形迹。（一）此次劉突如其來。先期並無何等之記載。即京派報紙。對於劉此行之任務。亦無何等之紀載。豈京政府之密命。有非外間所能窺測者乎。（二）李之態度。表面尙覺鎮靜。去李之說。只算得大家腦中有此想像。心坎中有此願望。（三）李已深根固蒂。尙無何等力量。恐非一時所能動搖。（四）某派勢力尙盛。八督聯盟李亦其一。猶是武人專政時代。理論上言之如彼。事勢又如此。然則劉之此來。於閩局。畢竟無所影響乎。是又不然。蓋事固有出人意外者。或者慎重將事。目下尙未屆成熟之期。亦未可知也。雖然。據最近所聞。頗有一部分爲去李之表示。以促劉氏之猛省。否。街談巷議。固不可深信。昨省長公署。竟發現一炸彈案。則大堪研究。該案之發現。係在晚間九時許。炸彈二枚。係存於署內辦公室。探聞係署中已革衛隊兵。受某方運動暗殺。本擬於半二時動手。因事機不密。先已潛逃。而危險物未携去。故被發現。查省署自清鄉處併入後。更多衛隊一營。人數約二百餘。而均係閩人。故事發之翌日。竟將該隊之軍械一律卸却。並裁去百餘名。是晚城台各處。遍傳兵變之消息。即受此影響。然該案適發現於斯時。殊不能無因也。現某營某營不穩。與如何如何變動之消息。仍頻傳不已。閩局之前途。不可謂無影響也。又有一說。謂閩南方面。靖國軍大失勢。地盤多屬於陳炯明。陳與李固有密約。所慮海軍。尙傾向於靖國。而欲甘心於陳。故劉之來。將以何等條件。與附南之海軍。有所商榷。障礙既除。則爲陳與李間之撮合山。以促閩粵局部謀和之實現。果爾。閩局亦不無變化。但非李之去留問題也。究竟如何。且觀其後。

日人租買苦土礦

奉天遼陽縣屬南滿線立山車站。自民國五年間中日合辦鞍山（在遼海間）鐵礦（在二十一條之內）以來。設鞍山鐵礦振興無限公司。於本天城內。中國總辦。有于冲漢。日本總辦奉天南滿公所所長鐮田彌助兼任。復設鞍山鐵礦採礦總局於千山。（在立山西南）合資五百萬元。指定礦區係鞍山附近八處。即東西鞍山。鐵石山。櫻桃園。關門山。鐵彈山。等處。早已先後開採。並建築煉鐵爐二個於八卦溝。（在立山西南）該爐可容工人萬餘名。昨年已經煉出生鐵若干。所有立山周圍二十餘里。商賈雲集。大興土木。名爲北大連。該公司煉鐵。須用大宗苦土。今年幾將海城苦土礦山。無論優劣。大小租買殆盡。借欵其間。毫無吝色。推原其故。日人假鞍山煉鐵爲名。其實運多數苦土往日。據著名礦學家云。苦土內含鎂質。用途極廣。誠近世罕有之品。美奧兩國。有此礦產。尙不及海城所產之佳。現經開盡。大形缺乏。中日工廠。向用苦土。均自美奧購入。每噸水脚須美金五十元。石價在外。今在中國海城。得此苦土每噸運往日本或上海。不過三元之譜。相差水脚十數倍。其原購礦石價目。又比美奧所產者數十倍。獲利不可計算。是以日人得於海城苦土山主。百計租買。不論價值多寡。一經到手。欣喜如獲珍寶。惜我國人不加細察。輕許外人開採。喪失權利。莫此爲甚。今該礦完全在海城陳家堡子一山耳。礦山面積廣大。礦脈綿長。礦質又甲於他處。無可比倫。無任日人垂涎。屢向山主商辦。迄未成就。聞該山主云。無論外人如何利誘。決意不許。以保主權。所望吾國資本家。急起以圖之也。

奉天特別通訊（天步）

▲吉督電辭兼職之始末

吉督鮑貴卿。對東鐵督辦及護路總司令。決意辭却。曾得張作霖之同意。前已召宋小濂氏來奉。業詳前次通訊。月之二日。鮑督夫人。又來此間。前數日。鮑督即擬同其夫人同赴營口祀墓。（鮑氏祖墓在營口北田莊台左近）曾於日前通知遼瀋道尹史紀常。（駐營口）預備一切。五日早。乘南滿車南下。臨行之際。曾有電致中央政府。以目疾屢發爲辭。向此間張督辦及中央請假。二十日由營歸奉後。即赴天津就醫診治。并請開去東鐵督辦及護路總司令等兼職。茲由使署抄得辭職原電。照錄於下。電云。（銜略）貴卿夙患目疾。每值煩勞。即行觸發。上年春夏之際。一病經月。左目幾至失明。調治甫見轉機。而調任吉督命下。當時東潮正烈。不得不力疾從事。善後稍定。趕緊醫治。延宕籌辦。迄未就痊。本年兩次赴哈。教事交涉。剛柔互用。唇舌俱焦。積勞之後。肝腎兩虧。目疾又復增劇。當經電陳中央。赴奉就醫。已蒙察及。據美醫云。目疾已深。不能除根。僅可使其不再增劇。但必須摒除外事。一意靜養。日醫所云。亦復大致相同。伏思貴卿身本軍人。爲國服務。是其天職。但使一息尙在。寧敢就逸避勞。而東路現尙吃緊之時。若以病軀勉任繁劇。倘有貽誤。貴卿一身不足惜。如國事何。伏思衛忌路事至重。准予開去總司令督辦兼職。迅選賢員接替。貴卿擬請假二十日。赴津延請名醫診視。所有現任職務。除督軍署仍由參謀長胡文樸代拆代行外。其總司令一職。暫委公所秘書長顧次英代行。關於軍務路務重要事件。並飭其分請交通部張邇圖使核示辦理。所有請假就醫。並開去本兼各原由。理合電請鑒核。分別施行云云。聞中央尙有電復。略謂內亂外患。紛至沓來之秋。外交關係重要。請我公力維艱局云云。又聞宋小濂此次來奉。與鮑貴卿辭職。頗有關係。此未究竟如何。俟後續報。

吉林中學風潮之續訊

吉省中學。驅逐風潮詳情。已誌昨報。茲聞日前（六日）徐校長。將爲首滋事學生。發表開除後。其十六十八兩班。全體學生。益多憤懣。以徐校長不應如此對待學生。於是寄宿生等。紛向會計處清算學膳費。報日移出校外。而通學各生。亦不到校受課。當時徐校長以該兩班學生如此罷張。任其罷課出校。並不足惜。並於前晚囑張于兩學監。轉知十五十七十九二十等班學生。仍照前定旅行日期。於七日旅行北山。故至七日上午八時。由徐校長及張于兩學監。率領十五班等學生。整隊前往北山旅行。定休息一天。翌日係星期。後日（十日）星期一。仍照常上課。至十六十八兩班生。是否從此輟學。抑或尙有轉圜之法。作訪再載。今錄該校徐校長。布告開除首先倡率學生之原文於下。爲佈告事。照得學生當進德之年。學校本作人之地。諸生宜如何束身自愛。共勗勗勉。始不負國家興學之意。與夫父兄期望之殷。近年以來。校風日漓。動輒率衆要挾。任意妄爲。蔑課程於不顧。視校令如弁髦。目無師長。習風大壞。長此以往。後患何堪設想。本校長就職以來。知頹風不可長。以挽救爲職志。夙夜憂勤。力思補救。已向諸生殷殷開導。不止三令五申。凡關校中應興應革諸務。無不予以商榷之機。凡諸生對於師長。亦應竭其悃誠之誠。即如此次本校春季旅行一節。本校長爲慎重起見。特開職教員會議。決定本星期五日舉行。並已揭門牌示。詎諸生自肥其是從校令。乃查四號晚間。竟有滋事學生數人。從中播惑。及至五號早間。竟有身着制服。齊集操場。術語稱即日要求旅行。本校長一再勸論。竟置之不顧。或鳴笛招隊。或鼓號率衆。或擊鼓作氣。或隨聲附和。或恐人脅迫。趾高氣揚。公然出校。似此違背校令。若不從嚴懲處。其何以靖囂風而端士習。應即分別輕重。予以相當處分。查有首先倡率之學生張雲峯鄭廷瓚吳國賢王傳謨李蕊棠張文香李培田馮樹德王安宅王亞輝張慶和王冠章李芸田杜振邦武率祥等。着即革除。立即出校。以免滋生事端。其餘附和

上海美國友華銀行告白

特別通告

本銀行現爲意國財政部五釐正式發售意國五釐公債票。該公債票面價係意洋一百元。售價意洋八十七元九角外加由正月一日至付款日爲止之利息。發行期一千九百廿年正月五日至三月十日爲止。該公債附有至一千九百[illegible]年[illegible]之利息。意商會協同全[illegible]

資本金四百萬元。總行設紐約。上海分行開設九江路。電報掛號BANKASIA。電話中央一七二五號。分行開設：漢口　香港　馬尼拉　北京　天津

被擠各生。着各記過一次。以示懲戒而儆效尤。

敬告諸君　假如買信箋信封　必須到有正書局去　因爲他印的最好　價錢又最便宜
▲印有詳細目錄函索即寄

被害各生。着各記過一次。以示懲戒而儆效尤。正布告之後。願諸生務各痛改前非。潛心力學。絹以自愛。慎。勿爲邪說所惑。體本校長整飭校風。遵爲不得已之苦衷。勉爲國家日後有用異才。本校長有厚望焉。切切此佈。

◎魯議會之新武劇

▲爲反對彈劾省長案故

山東省議會。日昨(十日)開會。議事日表首列省長彈劾屈省長案。秘書長報告文件後。提案議員萬光煒。即登台說明本案。孰意有保護派議員。起而質問。謂王議長辭職書。已來函撤消。可以付印刷。議長是否違法。時語猶未竟。有某議員竄出席次。並大呼議長違法不顧。並捲袖登台。遂將鄭議長拉下。以至紊亂會場秩序。蓋保護派知人數過少。此案僅表決。通過毫無疑義。因思以擾亂方法。俾該案不能即付討論。留爲運動取消之餘地。無如人數過少。積極保護者。僅十餘人。雖叫囂騷突。終不足毀壞議場秩序。而提案方面議員。既操必勝之算。態度異常和平。迨保護派力竭聲嘶。萬議員乃從容復將案由說明。鄭議長即宣告請付討論。眾謂所列各欵。均甚確實。請議長即付表決。於是鄭議長高呼贊成本案者請起立。起立者七十餘人。已逾三分之二。此案遂完全通過。保護派見此情形。乃大逞其橫暴之氣。拍案者有之。推桌者有之。拋硯者有之。然黃案已決。無可如何矣。鄭議長見秩序難再維持。遂搖鈴散會云。

◎滇軍移駐湘南之疑雲

(長沙通信)

駐。滇軍之移駐湘南。雖爲西林一時調停之策。然其中有數問題。足資研究。(一)湘南爲桂系勢力範圍。湘桂兩系。幾如水火。何以忽將滇軍參乎其間。徒使湘南人民。多一番恐佈。(二)如爲寬湘計。欲借力滇軍。則寬湘既尚非其時。且桂軍力量。亦自能道地。(三)滇軍多湘。於軍餉軍精兵房等等。絕對無所準備。湘南一隅。亦絕對不能供給。是不啻加湘南以絕大危險。且不啻棄滇軍於絕地。凡此種種。均足令人疑慮。再就其他之事實言之。尤有令人不解者。(一)岑西林李烈鈞來湘之說。久已喧傳。現在李烈鈞之來湘。雖須稍緩。而岑西林之親來郴縣。又盛傳不已。以居西南政府總裁之首席者。究竟有何要務。而必親來。(二)此間近忽紛紛謠傳。謂粵桂軍隊之復至永州者。又已不少。此時既無助防之必要。何以於滇軍移駐之後。桂系又忽增兵。(三)譚延闓之預備進攻辰州。早已布置就緒。就何日前之情形言之。其發動祇在日內。何以滇軍實行移駐之後。又忽然和緩。(四)譚延闓移駐永州。去年原有是說。旋以永州控馭不便。乃決定暫不遷移。何以近數日間。又忽然決計移永。且業已預備一切。並已確定啓行日期。此數問題。均令人莫明其妙。總之郴永方面。既有種種異動。則湘南之必起變化。似無可疑。姑誌之以俟續聞可也。

◎武漢學潮之近訊

武漢自高商等八校罷課以後。所釀成之學潮狀況。愈擴愈大。重以當道有解散高商之傳言發生。及文華書院實行解散之後。是此次學潮。已達無結果之可言。且高商及外國語兩校。將鼓動學潮之中堅份子開除。顯見防之者實已施行壓後之對待辦法。學生方面。既不能有反抗之力。復因防範之嚴。無從繼進行之機會。於是一時震撼之學潮。漸見平息。以近一二日之情形觀之。學生態度。已不似同盟罷課時之激烈。其未經罷課之學校。固仍照常上課。即已罷課之各校。亦備於星期一(九日)上課。至高商有開除各學生代表之說。刻已不成事實。此兩星期以來之學潮。從此可告平息矣。又聞學生態度和緩。係接上海學生聯合總會來電。准於十日上課。故吾鄂學校。擬取一致行動。茲將各方面近狀。分述如次。

▲議會聯席會議之結果　省議會議員。以此次學潮。情狀極惡。當道於不得已時。誠不免有解散學生之舉。倘一旦成爲事實。適足以促其進行。且恐學生被解散之後。因一時憤激。而有過當之行。亦意中事。於是約集各校校長管理員。在議會開聯席會議。七日下午。通知各校校長。於八日午後。一時開會。故八日一時許。各校校長。即紛紛至省議會。三議長亦在會列席。到會議員約五十餘人。聞其討論情形。係因學潮險惡。幾患堪虞。倘不設法維持。結果必有不良之現象。是以極宜妥議消弭學潮之法。關於學校方面。由各校長負勸告責任。務使學生安心就學。勿再有遊行罷課之事。關於官廳方面。由省議會負疏通責任。所有以前解散學校之說。亦請完全打消。並由當道宣示各學生俾令其不生疑慮之狀。至若外交情形。隨時宣佈。中央進行方針。以絕疑竇。則學生亦無所藉口。自不致再起學潮。如學生有意見。僅可陳請於省議會。以決可否。轉陳政府。此其大概情形。會議至三時餘。始各散去云。又聞該會。於日前禮拜六(即八號。)下午二時。邀請省立中學以上各校長。於省議會茶話室。開聯席會議。討論維持方法。計列席校長共約十餘人。(名略)秘密討論。約一時半之久。始行散會。其會議維持之結果。據訪者探聞所得。係(一)凡屬學生已經自散各校。暫時無容召集。俟下學期再行開課。(二)已經罷課學生未散各校。則由各校長爲最後懇切之勸導。仍令照常上課。無爲奸人所利用。自荒學業。(三)某項不化。固執已見各生。則由各該校長分別函致各該家長父兄領回。俾絕他慮。(四)學生愛國行動。如在法律範圍以內者。自可酌量准行。惟不得故事舖張。引起外人之詰責。(五)外交問題。則懇請軍民兩長。盡能力爭。決不在後交涉。並聞尚有維持辦法數條。因嚴守秘密。無從探悉云。

▲兩長最近態度之表示　王督軍何省長。昨訓令各校校長云。案照學校。係養士培才之地。學生以守法向學爲先。凡屬斜無罷課遊行演講之事。均爲搖惑人心。荒廢學業之尤。迭經本督軍省長。剴切布告。並令行教育廳。轉飭各該校校長。切實訓誡。嚴行制止在案。乃近聞省城各校。尚有教員。不免有煽惑情事。自係一二不安分學生。從中鼓動。致壞學風。應責成各校校長。隨時勸誡。俾知儆悟。如果硬不受教。即查取各該生名籍。並詳記其所爲情狀。呈候核辦。除分行外。合行令仰該校長。遵照辦理。仍將遵辦情形。具報查考。此令。又面云。王督軍暨何省長。以學生自由活動。已達極點。茲決定無論如何。罷課即令出校。並通令各校。不爲敢錄。刻已通令各校長遵照。不得稍事姑息。

▲高師調護內外之樂觀　目前高師學生因出外遊行不果。退與校長大起交涉。茲探該校長。現已承認。決不開除該校代表。而各學生等。亦以代表之得人。無爲官廳注意之目標。又爲校長鉗制學生之藉口。乃特公議取決。嗣後如有事故。此項代表。得由全體學生中。輪流指派。不得專任一人。以免上列各弊。而杜局外人濺楮之讒佈。昨八號有見國人一名。至高師學校。據關節人。其勢洶洶。意謂回函。當經該校號房阻攔。詢其所佈何人。答以校長。號房謝以外出。則問何教員。號房復辭以不在校。則則問名學生亦可。號房見其來意不善。語言格激。知事不妙。乃一面召集校外軍警。極力維護。一面和顏悅色。婉言相告。並云學生罷課。各自回家。今校並無一人。復由軍警長官。從旁勸阻。某國人尤不見信。再四婉勸。始悻悻然而他去云。

▲高商開除代表之波折　國立高等商業學校代表文某等。因罷課風潮。該校開除。刻該校長爲宗燧。將開除各代表。呈報教育廳。及何省長暨兩長。文曰。呈爲遵令開除屬校滋事學生黃文署諸雄宗王承佑三名。仰祈鑒核備案事。竊查屬校學生。此次因與湖遠來。即經罷課。全係少數不安分學生。從中煽惑。而以本科二年級學生黃文署諸雄宗預科學生王承佑爲尤甚。連日經宗燧屢函管教各員。切實語誡。各班學生。明知覺悟。定於初六日照常上課。屆時本科三年級學生。已全班上課。不料黃文署諸雄宗王承佑。竟敢勾串同學。反抗校令。顯係故意滋生事端。宗燧見此情形。未便再爲曲全敗壞學風。現已遵令將該生等開除。以儆效尤。至該生等積欠學費等項。俟查明抄單呈報。除由屬校布告外。理合備文呈報。伏祈鑒核云云。該校學生共計一百九十餘名。因此情形。憤激去校者。已一百有奇。現留校者。不過三年級學生四十餘人耳。且該學生謂非召還代表。必不返校。以示決絕。

▲高師亦有全體解散勢　國立高等師範學校。日前欲將代表三人開除。曾由全體學生。向校長一再交涉。始不開除。其潮流漸趨平靜。不料該代理校長吳某。(湘人係某科主任教員)校長赴美未歸。由伊代理。)誠恐打破飯碗。極力見好官廳。竟於九號。發本加函。將學生公舉代表。及其他各職員等十二人。一併逼出。竟不顧爲人之師處。是以該校已平之風潮。忽又復起。茲將詳情。分誌如下。(一)(威迫學生出校)九號上午七時。該吳代校長乘學生將起之時。遣令校役。至學生寢室。將學生代表三人。及書記會計交際等學生九人。(有關學生名譽。故將姓名全略)一併請入校長會議室內。聲稱有要事面商。該代表等莫明底蘊。相率前往。相見之際。吳校長即發述背教之苦衷。假作爲難之態度。並謂諸位如果不出本校。全體學生。決難上課。似此情形。實無法想。惟請諸位。立即出校。語畢。即號召警士約四十人入內。將該學生十二人逼令而出。不准逗留。所有行囊等件一概不准入內檢取。誠恐風潮走漏。又恐阻得各生出來移時。則開除牌示高懸矣。(學生一致反對)該校全體學生。聞各代表與校長會議。久不見返。頗滋疑慮。迨至牌示懸出。始悉爲其所欺。莫不切齒憤恨。乃全由寢室。一擁而出。往非與校長交涉。收回成命不可。不料校已閉門。及其他各處。均爲巡警堵駐。形同軟禁。不得外出。該吳校長素稱機警知事不妙。當即一溜回寓。(決議全體解散)是日下午。由該校各教員。出爲調停。從緩商辦。並要求學生。暫時一致上課。自有解決方法。全體學生。一致否認。當非將此項成命。先行收回。決無磋商餘地。況學生身犯何罪。竟用軍警包圍。如此軟禁。終日不准外出。務請各教員轉達校長。限一日答復。否則全體解散。不再讀書云。

◎杜威在江蘇教育廳之演講

二，從社會生活方面考察。

學校是否能夠培養一適合的人，來參與社會事業。上面講的，即說明教育當然的設施。而現在學校，都反其道而行之，所以必加以改造才好。學校是社會的一種機關，不能不受社會的影響。自古相傳的習慣，必靠學校保存而繼續傳下去。不過教育方法等等。既然不合現在社會生活，即與現社會相隔絕。這種現象，當然除去。學校好像自然的保守，自古相傳的習慣與規。若有價值的，當可保存。而社會變遷極快的時候，再沒有什麼關係。要是社會變遷很快，各種習例仍是一成不變，那就有危險。不得不變化增加，或發揮而光大之，務使適應社會的變遷。

有人以爲改良教育，乃由少數人倡造異議，好奇務新。某這種少數人，雖是可喜。然而改良教育，實在由社會變遷而發生，是社會一般的變遷，不是個人的私意。若社會生活，經濟科學，政治等等，沒有發生新的變遷，新的發明，索性守舊不變，未爲不可。若是發生了重大變遷，不得不隨着變了。否則，是不可能的事。近代四五十年間，世界大大的變遷了！這也人人知道，無需講說。！商工經濟，發生變動。我們的思想，大受影響。若鐵路電報等，使人交通便利，打破舊制不相往來的習俗，更有許多製造品，東西運輸。思想受着大打擊，而變更了。這種變遷，是普遍的，不是局部的。雖是各國早遲不一，變者不同的影響；却在百年以內，完全和百年以前大不相同了。近來教育受這經濟，社會，各種變遷，而有兩種趨勢：

一，普及教育

二，實用教育

普及教育　從前的教育，是階級的教育，是少數貴族的教育。現在各人，都有受教育的機會了。並且還要用強迫教育的方法。也所以適應現在社會生活，不得不使人民皆受教育。要是沒有普及教育，恐怕這種社會也難保存。

實用教育　實用教育，並不是狹義的謀生之實用教育，是廣義的實用教育。若文字上抽象的教育，已經漸漸廢去，並且這種教育，亦受普及教育的關係。從前沒有普及教育，文字上抽象的教育，却也無妨。

我們觀察教育趨勢，從廣義普通上着想，必承認分途普及，實用，都是適應社會的需要。決不是一二私人的私意，是社會變遷所要求改造的，即社會發很深的關係的緣故。若是社會既經有這重大的變遷，而不改造，損失很大。

社會變遷，就是學校有改造社會的機會。我們年老了，各種心理上的習慣已深，改造不易；而這學校裏的青年，個個純深，當加以正當指導。而改造社會。學校教育，正可着力於這地方啦。見量的心理，流動不定。教育只須就這流動性，加以指導，作爲真真改造社會的工具。所以最注重的，在改造社會的教育。

近來我(博士自稱)發現青年心理上，慾望很大，有迫不及待的不滿意於現社會的現象。這是自然之勢，不得不改造的。且對於新方法，新事業，很易接受。不過思量極常迅速，未免太快。若沒有正當的指導，將來終歸失敗。各種新的，易於推倒罷了。教育方法，是改造社會，只須從教育上入手就是了。若憑法制度，都是不可靠的。必須改造青年的心理和思想，確是可靠，而能實現他的慾望。雖是很慢，却有成效，僅僅從客觀方面着想，推翻家族制度，一時或有力，到後不免發生變故而危險啦。

所以總結起來，學校教育是改造社會唯一的方法，而從改造青年心理和思想着手。否則，用武力解決，好似迷信魔術，是不足以改造社會的。

各省消息

▲雲南▼

▲滇藏邊界要聞　西藏與滇省邊界相連近年藏番滋亂。滇邊大受其害。滇政府昨已派遣大兵出發。往藏望仍收回領土。並另派一宣撫委員馳往滇川藏之交界邊地撫綏土司番民。茲特將其來電採錄於後。上川南上司宣撫委員蔣潔日昨報告滇政府云。冬鄉匪勢將犯滇。恐永寧番受惑至成大患。故請招撫本台奉令往宣布德威。永寧邊界幸獲安全。本聞匪搶掠中甸。即隨行旬日。假木永土司名義逼下而令揚言大隊而至八鳥。能斷匪歸路。匪聞風即退歸中甸。兵窺圍烏未及窮追。今復倡言滇軍不足畏。迫郎達沿土番作亂。恐波及永寧。現永寧總管阿係奇擬帶強壯土兵百名。助委員等前往。並調查一切。就近請兵究竟既往。而强者請飭邊防各軍分途偵剿。必使匪等畏威懷德。邊地高難。長官久安。各所自番僧去後。土司均無附藏之心。惟達賴[illegible]。各土司對滇雖[illegible]。司與頭目等反正後。維持邊局。始終不懈。藏事發生。又[illegible]向滇之心。[illegible]示云。

▲貴州▼

▲西報之貴陽雜訊　字林報二十一日

貴陽通信云。剛有一日人印發一通信至桂州爲日政府鼓吹。謂日本對中國並無侵略之野心。各信皆貼日郵二分。且自北京發至此。欠資六分。接此信者必先繳資六分。誠趣事也。　王省長弟兄竭力爲督軍祖母祝壽。督軍擬散洋二萬元。又召三上等畫家自上海來。但聞在清遵貴陽間。已遇盜遭慘死云。　上星期大雹損小麥田中。鴉片亦受小損。烟價近日又跌至每兩大洋四角。若在一九一八年時。烟值六元一兩。且不易得。可見近來烟禁之大弛也。

▲山東▼

▲赴京代表出發時情形　山東問題東人因一再呼籲政府充耳不聞。一味敷衍。乃決定選派代表赴京請願。以效秦庭七日之哭。其情已略誌本報。茲將代表姓名列下。省議會張公制王鴻一杜星北李東山姚仲鵠莊仲華劉淑吳張爲軒于丹泉。教育界徐昌言孫坦閩八調郭廷助。將礦農會周藝斗裁劉深。商會張華岩鄭道泉。報界李幼石。學生會吳憲神姚志軒李懷珠李嚴台莊達仲張江滄李玉階石毓芮唐子能。出發之時。省會代表原定五人。及至出發竟缺少一名。七時八落。行色凄涼。各界及各校學生以此次代表會恐發生交涉。遂改服便衣而往。然所到者亦寥寥數十人而已。及八鐘南來列車既到。代表相率登車。學生排立月台上。行三鞠躬禮。雙方均有致答。各詞觀者淚如雨下。一時齊京悲壯之概。不能詳述。而汽笛一鳴。車遂開矣。學生皆呼中國萬歲山東萬歲代表萬歲等。詢之兩商會。爲何無一代表。始知城外商會以改選會長之故。竟互相搗亂。互相爭奪。對於推選代表一事。置之不聞不問。而城內商會亦復長者長尾觀望不前。故該代表團出發。竟無一人參與其列云。

▲安徽▼

▲皖官廳消息一束　警務處長劉道章水警廳長程炎勳各回本任一節已紀昨報今果牌示揭曉並委黃菊生代理安慶道尹蔡繼培署懷寧縣知事至財政實業兩廳改委一說亦將成爲事實云　頃聞國務院電致軍民兩長於學生聯合會嚴行查禁並偵查有無悖逆之印刷件發佈等情省署准電後已嚴令水陸警暨各縣一體遵辦　省公署通令各縣知事將丁漕正雜各稅依限報解並飭催收委員至提如再不逃解所有第一次委員守提旅費即照新章於各該知事俸給內照扣云云　安徽實業雜誌編輯主任李訓鎔因病身故此項雜誌已收歸實業廳自辦呈奉省長批准　職傷學生之商人龐大成已經法庭判決各處監禁三個月從寬辦理商興[illegible]龐不服所判擬於上訴期間提起上訴

▲江蘇▼

▲齊燮元幫辦蘇軍務之原因　齊燮元自隨李督軍由贛來寧。即任江寧鎮守使兼鎮滄淞四路要塞總司令並兼任第六師師長一身兼數差與王廷楨在馮河間任蘇督時無異。去歲秘漏處處軍使升任浙督李督保齊氏任此缺。卒未辦到。現復保以幫辦江蘇軍務。已經政府照准。惟以江蘇目前情形。既非如皖督抱病因以馬聯甲幫辦軍務。又非用兵之省督軍一身不能兼籌並顧需人襄理者可比。況此種辦法向例多出政府之意。欲分督軍之權。因就該省軍事長官中與政府稍有關係者任以幫辦軍務。實爲督軍所不喜。而此次齊氏竟出於李督電保。外間多謂爲升任護軍使地步者。但齊軍使雖處蘇任。官而以本省鎮守使資缺推升資格。亦不爲不足。其應軍使一缺。因黨派關係。目前決不致更易。則此說恐可信。頃聞某要人言。江蘇雖屬大省。但秘漏既去。無使與督軍同屬特任。久以異系之齊督。寢且以兵力控制江蘇。而有係至本省軍隊多出各師。鎮守使兼率與督軍本身並無大關係。故蘇督軍之在本省。實無優厚之勢力。而齊氏雖在浙省。以一參謀長升爲職多由李督之提攜。但齊本出皖派某旦公門下。又兼領第六師如與本省軍不能沆瀣。必有許多不利。因以上種種關係。故特保齊氏幫辦軍務。以優異之云云。將其致政府原電錄之如下(上略)江寧鎮守使齊燮元器識宏深才堪大用歷年贊助至資得力請援照鎮守使兼派蘇北鎮守使吳金彪幫辦軍務成例派齊燮元幫辦江蘇軍務以示優崇而昭激勸俟奉准後其幫辦公費亦即按照鎮案月給一千元即在軍署經費項下籌撥不另開支云云

各縣消息

▲鎮江▼

▲鄉人開盟罷市　鎮埠每年四月間。必有迎賽都天神會之舉。鎮事增華。異常熱鬧。各處鄉民來觀者。不下數萬人。以致市面生意大爲活動。即苦力工人。及小本營生。亦無不利市三倍。距今年各會首議定已擇期舉行。省長以賽會迷信。諭飭縣知事出示禁止。本邑鄉人聞之。以爲有礙各人生活。且迷信神權成謂今年若不賽會。必降災因此。刊發傳單。邀約四鄉鄉人開盟罷市。自將縣本月二十四日起。一律不上街挑賣蔬菜柴草等物。並不到城挑糞。以爲要挾之舉。城廂居民。因此大起恐慌云。

▲外商試放汽球　鎮埠英美烟公司。爲推廣營業起見。特發起日刊。佈一種通告略謂。自二十四紀開幕以來。科學發明。愈出愈奇。敝公司在華開辦有年。向以啓發文明爲宗旨。對於凡足以輔進智識之舉。靡不竭忠講求。努力進行。茲特製就繁烏汽球。裝演精緻形式新異。擬在頭陀試放。升於天際散布。昭傳單云云。一面稟由吳頌業請鎮江交涉員。令飭警局出示保護。

▲揚州▼

▲請改鹽秤　江都高寶甘泉南通句容各內河外江食岸商人售鹽與食戶之秤以十四兩四錢爲斤收入場商之鹽以十六兩八錢爲斤而官出之秤復暗扣九五共計每斤進出可餘三兩一錢現省議員劉小東等爲剝削人民呈請省署請飭鹽務署令准速飭使飭各食商更改以昭一進出云

▲署令迅速岸鹽　南淮運署近奉鹽務署訓令以西岸鹽濟銷者迅速嚴催該岸運商加緊捆運毋任延誤云云該司長奉此已轉令准城西岸公所經理沈瀠安傳知各商速行辦運云

▲擬辦貧兒院　本邑省議員劉長在等擬捐資創設貧兒院一所已會照准陸各縣成案呈請省長補助

▲東台▼

▲國恥紀念之概況　東台各團體於五月九日假公共體育場開國恥紀念大會先期由該場指導員王永年等籌備一切廣布傳單擬定開會節目如下(一)振鈴開會(二)宣布開會宗旨(三)降半旗(四)舉五九紀念歌(五)演說(六)宣誓(七)奏軍樂(八)升旗(九)全體向國旗行三鞠躬禮(十)唱國歌(十一)合奏風琴(十二)演講(十三)新劇(愛國潮)(十四)攝影(十五)三呼民國萬歲萬萬歲(十六)搖鈴散會屆時到會。數千人。首由澗學生嚴居仁主席宣佈開會宗旨並演說國恥紀念之要義各校教職員學生等相繼演講中日交涉史上之種種苦痛

時評二

◎閩建最近之紛擾　(迷)

閩建自劉冠雄南旋與炸彈案發生。爲之紛擾不已。其所以致此紛擾之內幕。雖言人人殊。要不外乎政治上之關係。而李厚基之地盤問題。實爲其主要原因。夫李厚基據一半壁之閩建。與張敬堯據一半壁之湖南。其事相同。其稍經時代。必有一度之紛擾。亦相去不遠。豈所謂庸人自擾者耶。然政局有一度紛擾。閩閩必爲之一度不寧。則人民之不幸耳。

上海美國友華銀行告白

特別通告

本銀行現爲美國財政部[illegible]正式發售[illegible]公債票發行時每一千九百十[illegible]年正月五日至三月十日[illegible]外加由正月一日至付款日[illegible]之利息[illegible]

資本金四百萬元[illegible]電話中央一[illegible]BANKASIA[illegible]

天蟾舞臺三月念六夜戲減價注意

每逢禮拜日禮拜日演全日戲一律登臺

特別廳一元六角　官廳一元　特別包廂一元八角　優等廳一元二角　頭等正廳七角　特等三角　三層樓三角　頭等二角

電話中央三七〇二

祁彩芬　王芳登　羅慧寶　李三（寶）　時慧寶　茅三　白牡丹　花　蓋叫天　林樹森　姚玉芙

取金陵　碑　顧廬　田錯　鐵公雞（打武）　京滬頭演（本三）

梅蘭芳　王鳳卿　姜妙香

今夜繼續接演著名（三本）秋（四本）全部二簧重頭好戲（春秋配）

大舞臺

三月念六夜　聘特等最優藝員　燈彩時戲　好戲

價目：特別包廂八角　特別官廳六角　二等正廳四角　三層包廂二角

張春海　應寶蓮　孫慶春　張桂芬　賈璧雲　孫少堂　張桂軒　白玉崑　陳月樓　陳嘉璘　王佳揣　張桂芳　趙如泉　毛韻珂　姚俊卿　劉慧琴　趙竹卿　陳月樓

伐子都　杜十娘（全本）　三本鐵公雞全本　唐皇遊地府

丹桂第一台三月念六夜戲大減價

特別包廂七角　頭等正廳五角　上層包廂四角　二等正廳二角　三等起碼一角

小鑫培　宋志普　王蘭芳　陳嘉祥　高秋顰　王靈珠　麒麟童　王金元　樊春樓　李慶棠　馮志奎　陳永奎　宋志普　李少棠　高慶奎　李少棠

▶七八本神怪劍俠案◀　戲迷傳二本

法界共舞臺男女合演三月念六夜戲

（電話三千七百七十）

夜戲價目：月樓六角　特廂五角　官廳五角　官座四角　特座三角　頭廳二角　二廳（?）角　三層半角　三層廂二角

李秀山　小金鋼鑽　薛麟銀　趙月樓　梁俊御　張菊芬孟　小金鈴　小寶義　蔡紫紅　張文　許鴻蘭艷　小詹　金潤　鈴泉　小琴仙　馬春甫　呂月　朱榮樵　葛玉奎廷

金雁橋　菓園　姜女　白水灘　饅頭菴　探親家　黑驢告狀

大世界乾坤大劇場三月念六日夜戲目

小活猴　李人龍元　侯雲俊打　侯雲峯擂　韓金奎雙　粉菊花搖　汪碧雲會　杜文林　李人奎　粉菊花　侯雲俊　孟小冬　陳蕙雪　粉菊峯　杜文林　李春來　李福祥

影戲：怪聲　偵探長片

天蟾舞臺禮聘全球歡迎著名藝員

梅蘭芳　王鳳卿

念六夜接演重排全部文武唱做兼重二簧好戲

春秋配（三本　四本）

此劇十年前徽班常演之劇後秦腔班中截頭去尾分段排演於是無由窺其全豹矣一篇則從來無人能演梅藝員蘭芳得內廷秘本完全因此劇情節佳妙悉心研究將原有詞句去蕪存菁斟酌編纂既多而間短促晚分兩做唱爲重全頭戲衣此劇二本演今晚接演三四本情節較前更加緊湊好看請諸公早臨賞鑑

天蟾舞台特煩梅君新排最新傑作空前絕後之古裝新戲

上元夫人

梅藝員蘭芳新排一劇係上元夫人求仙西王母命仙女等漢武帝求神仙王子登許飛瓊雙成同請上元夫人一時臨凡西王母來騎鸞帝同仙女以多人乘駕龍鶴諸仙來仙女及手執仙樂而後傳漢上元夫人以至生命妙道元武帝歌舞長遂於是諸仙女於是亦借同而諸仙返女仙是舞舉去乃上各特煩仙山女而中本臺雙名歌震之外色藝蘭芳絕歌上梅元夫人員一節名汪派鬟漢許員王姚鳳芙卿飾生武帝玉飾夫人瓊四彩上元且用古人有奪之妙仙無女倫次新裝目之舞燈有奇曲歌新舞皆雅諸崑和研奇雋盡音調妍句謂爲態極絕可愧極真之製空前末後之名鉅作舞臺富有觀大流宜乎時諸名家先生樂山甫歌讚美如嘆塢得長會有可以爲此劇未價值知現已排練之純熟矣當可開演

上海大戲院

上海唯一之影戲院　北四川路虬江路口

包廂五角　樓廳四角　特廳三角　頭廳二角　二廳一角

今晚本院加演上海實事新片江灣試演飛艇就是本院在飛機場內特請影片家此次飛機試驗各會之片中均最好的飛艇身上觀君往各界來賓亦看見的了

六大本　風流老翁　江灣試行飛艇

大部動世愛情片上海實事

滑稽片　羅克之趣史　副

禮拜六日戲改良監獄十本

禮拜日日戲紅手套四本　情戰四本

和平社新劇部　笑舞臺

新編最近實事新劇　老五殉情記

念六夜各界煩演戲

天韻慶

上海唯一屋頂花園　永安　在南京路浙江路口

有人問我頂幽靜的是什麼，我必定說是影戲，因爲影戲這樣東西，不但幽靜，並且能夠長香，許多美國歌劇，出各學識的片子都很好，重大很多的一個本遊以海上做演，但是來看了也很覺得，所以大家都要去的，現在天韻樓實在來的片子很長，但演逐夜開，最新的長片在園中開演，內有兩套偵探黨，空中怪盜，眼片子，更加新奇，非但上海沒有演過，就是歐美也沒有演過，長片之外，還有滑稽的短片，真是片有精彩，片片有精彩，套套有趣味，諸君不信，請去試試就知道了

上海開至南京津浦線開北京火車時刻表

上海開	蘇州開	無錫開	常州開	丹陽開	鎮江開	南京到	浦口開	天津到	北京到
[illegible]	[illegible]	[illegible]	[illegible]	[illegible]	[illegible]	[illegible]	[illegible]	[illegible]	[illegible]

北京開至浦口滬寧線開至上海火車時刻表

北京開	天津開	浦口到	南京開	鎮江開	丹陽開	常州開	無錫開	蘇州開	上海到
[illegible]	[illegible]	[illegible]	[illegible]	[illegible]	[illegible]	[illegible]	[illegible]	[illegible]	[illegible]

滬杭甬路滬杭線行車時刻簡明表

車別 站名	上海北站	上海南站	松江	嘉善	嘉興	硤石	長安	杭州	閘口
滬閘區間車	[illegible]	[illegible]	[illegible]	[illegible]	[illegible]	[illegible]	[illegible]	[illegible]	[illegible]
快車	[illegible]	[illegible]	[illegible]	[illegible]	[illegible]	[illegible]	[illegible]	[illegible]	[illegible]
慢車	[illegible]	[illegible]	[illegible]	[illegible]	[illegible]	[illegible]	[illegible]	[illegible]	[illegible]
四等客貨車	[illegible]	[illegible]	[illegible]	[illegible]	[illegible]	[illegible]	[illegible]	[illegible]	[illegible]
特別快車	[illegible]	[illegible]	[illegible]	[illegible]	[illegible]	[illegible]	[illegible]	[illegible]	[illegible]
滬杭區間車	[illegible]	[illegible]	[illegible]	[illegible]	[illegible]	[illegible]	[illegible]	[illegible]	[illegible]
夜快車	[illegible]	[illegible]	[illegible]	[illegible]	[illegible]	[illegible]	[illegible]	[illegible]	[illegible]

車別 站名	閘口	杭州	長安	硤石	嘉興	嘉善	松江	上海南站	上海北站
閘滬區間車	[illegible]	[illegible]	[illegible]	[illegible]	[illegible]	[illegible]	[illegible]	[illegible]	[illegible]
快車	[illegible]	[illegible]	[illegible]	[illegible]	[illegible]	[illegible]	[illegible]	[illegible]	[illegible]
慢車	[illegible]	[illegible]	[illegible]	[illegible]	[illegible]	[illegible]	[illegible]	[illegible]	[illegible]
四等客貨車	[illegible]	[illegible]	[illegible]	[illegible]	[illegible]	[illegible]	[illegible]	[illegible]	[illegible]
特別快車	[illegible]	[illegible]	[illegible]	[illegible]	[illegible]	[illegible]	[illegible]	[illegible]	[illegible]
閘滬區間車	[illegible]	[illegible]	[illegible]	[illegible]	[illegible]	[illegible]	[illegible]	[illegible]	[illegible]
夜快車	[illegible]	[illegible]	[illegible]	[illegible]	[illegible]	[illegible]	[illegible]	[illegible]	[illegible]

注意：表內凡有●記號者係於滬寧路相啣接之車

進口輪船　出口輪船

五月十三號（念五）禮拜四進口：天津 由青島　鄂州 由長江　江和 由長江　順天 由營口　仁和 由長江　德興 由長江　愛仁 由營口

五月十四號（念六）禮拜五出口：恰和洋行 和江 開往長江 ……

新世界

中國第一遊藝場　在上海大英馬路

愛華新社　徐新片長　狗子　小阿友　小天花園　新……

有正書局新出　鄭孝胥楷書習字範本

每冊大洋一角二分

筆法端秀　學習最宜

有正書局新出　日用工業叢書（第一編）

牙粉牙膏製造法

口齒清潔用劑通用者以牙粉爲主此外膠狀者有牙膏液體者更有洗牙香水本書就以上三者博采歐美最新之製法及方劑分別敘述詳斷兼選極易按法製造之附藥品釋名尤便參考有志日用工業者亟宜人手一編

定價一冊一角二分

上海信通股票公司

本公司經理華洋各種股票及証券公債票等交易倘蒙委託無不格外克己再南洋兄弟烟草公司業經收股如有願入股者請速來本公司照原價加一購進並代辦附股手續諸君惠顧請到英租界河南路如意里口二百九十七號本公司電話中央一千零八十八號

光臨趙快入會館書○將來正是得益無窮○請云○日計不足○月計有餘○一點都不錯的○欲閱詳細章程○請向上海法界洋涇浜七號總會所內索取○

本埠新聞

●歐美教育參攷團消息

美國之農業教育(北部)

（佩宜通信第十九號）

美農國也。此次遊北部。自西徂東。僕僕數省。無一非膏腴之壤。惜乎時値隆冬。彌望冰雪。未克睹綠野之異相焉。茲將所經各省一九一八年農產價値比較表列左。以覘其農業教育之成績。

省名	農產價値	全國四十八省比較之地位
加利福尼亞	三六五〇二八〇〇〇元	二一
阿俄瓦	八二一九二〇〇〇〇	二
韋斯康沁	四一七八八〇〇〇〇	一五
意里諾	八七九六七九〇〇〇	一
英第安那	五〇七五六三〇〇〇	八
俄哈俄	五四一四〇〇〇〇〇	六
紐約	四四七二一六〇〇〇	一一
麻賽朱色茲	七〇二〇四〇〇〇	三八

(甲)韋斯康沁農科大學

農科大學。爲大學之一部。其事業有三。教授研究推廣是也。

農科學生分二部。

(一)大學部學生。畢業後爲教員。或爲農業公司經理。共九百人。三分一爲女子。

(二)短期生。冬令學習各農業知識。及技術三個月入學。程度不限。中學畢業共五百人。女子甚少。

推廣部之組織。最重要者爲四十五縣之經理員。專司輔助農人知識及能力之不足。爲該校與農人。聯絡之媒介。其薪金由該校與各縣分任之。校內尙有經理十八人。此外則專門家三十八人。分科研究。以貢獻於農家。傳播農業知識之方法如左

(一)演講。(二)幻燈。(三)電影。余等目睹者。僅牛乳一門。已有各種養牛榨乳製乳運送各法。

(三)印刷品。

中央政府有農場。設此校內。以供研究。參觀畜牧場中之牛欄。牛之歷代系統。皆詳細記載。

(乙)康奈耳農科大學

（參觀時期爲二月六日）

康奈耳大學爲私立大學。惟農科及獸醫科爲省立。農科事業有三。一教授。一實驗。一推廣。

(一)推廣事業　中央農部紐約省農務局。皆各地方機關。與該校合組推廣部。該校有執行之責任。而三者輔助之。

各縣關於農事家事及俱樂部。皆分設經理員。共五十五縣。其經費及委派。皆由該校農科。與各縣會同籌辦。

經理員之資格。必大學卒業後。先在該科註冊。俟某處需員時。由該科保薦五人。任該縣擇一而用之。

各縣有農務局及農會。共設一處。而每會員。每年二元之會費。及二千五百元至三千元之公欵。即以充兩機關之經費。

全省農會。分會一千三百所。會員八萬人。農科大學。有專門家六千人。分往各縣輔其進行。宗旨在使各縣多負責任。故每年秋季。各縣農務局內開農會職員或代表大會。該科亦有代表一人赴會。共同討論本年方針。該科察各縣所提出需要之點。而定輔助之方。如長期（一星期爲校內之授課）短期（二三日）之講習。講演時。幷陳列各物。以資說明。

推廣部一大部分事業。爲印刷每年散布各地者三百冊。共分三類。（子）科學實驗結果之報告。（丑）農夫農婦之函授課程。（寅）供給小學農業教授之教材。（非代訂小學教授課程乃供給書籍及各種材料之謂）

(二)教授及實驗　農場共千三百英畝。已建築之校舍十二所。尙擬籌欵六百萬。爲擴充實驗室之用。

農科課程二十門。除講授外。有尋常實驗室。各季實驗室。野地實驗場。每一學門。皆有一部分之田地。供學生之實習。

(三)幻燈影片之演講　余等所觀之影片。共五十餘張。分類如次。

(A)農科大學歷史類。(B)土壤肥料各種實驗類。(C)農產種植及牧草栽培類。(D)家事類。(E)飼養家禽及牧畜類。(F)牛乳牛酪製作類。(G)害虫及驅除法類。(H)園藝類。

(四)果品陳列室之遊覽　蘋果多而梨少。一星期後。康奈耳農科。將開果品展覽會。以備各地農人集合研究種植。及去虫之法。故日來先期定貨。近校之民居旅社者。甚形踴擠云。

(丙)潘德爾屯鎭聯合學校

（英第安那省）

此校爲六三三制。普通之必修科外。有農事及家事職業科目。生徒爲本鎭及鄉村之人。生徒所受課程。半爲普通科。半爲職業科。惟中學前二年乃普通科。後四年。始有職業科。農科教員一人。上午授前二年級。下午授後二年級。中學學生。夏日必須在家作農事實習。夏日校中特爲教員備自動車。俾得巡視各生實習之狀況。而指導云。

(一)參觀農藝化學教室及實驗室　教室及實驗室合而爲一。參觀時生徒有一部分作牛乳脂肪之實驗。一部分與教師討論種植果樹當預防者爲何。及辨別果樹何者能結實。何者不能結實。

(二)參觀農事演劇

（子）佈景　臺上樹玉蜀黍成行。（丑）劇中人　（一）農事職業科畢業生。（二）無農業學識之工人。（三）富家子。（寅）事實　（皆生徒所扮）始爲三人之辯難。繼則由農事職業科畢業生說明農學上各種知識。以感化工人。及富家子。使工人皆入校研究農事。

(丁)賀姆斯泰農業雜誌社

（阿俄瓦省之第茅恩市）

第茅恩市農業雜誌有三。賀姆斯泰其一也。成立於一八五五年。資本二十五萬元。紅利公積二十萬元。（動產等在外）房屋四年前造成。共用三十五萬元。機器値洋二十五萬元。

宗旨爲增進農人知識。擴充農人勢力。社中有總理一人。職員若干人。薪金最大者。年約萬元。編輯部有總編輯一人。編輯若干人。編輯員大都有專門學識者。內有農業主任。及社會狀況聯絡調查主任各一人。土人三百人。薪金每星期六發給一次。

雜誌每星期出版一次。每次總銷數爲三十七萬五千份。社中收入以廣告費爲大宗。佔全收入十分之八。前九個月內。計斯項收入。約一百萬元。

廣告之發達。由於調查之精密。試略舉數例於左。

(一)全省購買自動車之種類及其數目。

(二)全國畜牧事業與本省之比較。（上次統計本省佔全國百分之十五）

(三)本省種玉蜀黍之比較。（上次統計佔全國十分之七）

以上各種報告。皆農人所注意者。社中除印刷雜誌外。幷承印各處委託之件。

●昨日米賽君之飛行

駐滬海軍總司令藍建樞君。以昨日（即十三日）爲意國飛機由江灣飛入高昌廟海軍司令部前落下。俾滬海陸軍官參觀之期。故於昨日特在司令部前之草地內。高懸國旗。及海陸軍各種旗幟。藉以表示歡迎。迨至午後一點半時。該飛機由北駛南。在於兵工廠之上面。盤旋三次。然後從上而下。落於海軍司令部門前。飛行者米賽君。當由藍總司令脫帽歡迎。延入客廳。備宴款待。陪座者陸軍爲步兵十六團團長王鳴珂。第一第三兩營營長張滋園。張步印二君。憲兵營長張拮三。及兵工廠諸總辦等。並海軍司令部各員。並軍艦各艦長。迨畢。於下午五點一刻時。仍入飛機。往北駛回原處落下。當飛機駛抵高昌廟時。商民人等。觀者甚衆。擬欲入內參觀。均爲守門衛兵拒阻云。

又聞昨日米賽君飛行赴海軍司令部時。沿途並擲下紙旗甚夥。該旗右印意國國旗。左印義國國旗。其上有文。略謂義國飛行團代表本國人民。由羅馬來華。中義均爲文明古國。相距雖遙。而由空際直達中國。藉此連絡。不啻近於咫尺。兩國更當親睦矣。謹祝中華民國萬歲萬萬歲云云。該紙旗式樣如圖。

昨日意飛機擲下之紙旗

請參觀本日新聞

日昨上下午。意飛行家米賽及某軍官。先後駕駛飛機兩架。遊行本埠華租各界。並往各官署前繞行一週。表示謝意。當飛行空際時。散下無數紙旗。直至五時許。回歸江灣體育會停落。昨日即十三號上午二時。爲海軍藍總司令邀請意國飛行團員米賽君。在座者有兵工廠總辦謝邦清。江南造船所長劉冠南。護軍使何豐林。交涉員楊晟。上海縣沈寶昌等。該飛機於上午十二時由江灣飛起。至空際盤旋數次。周歷全埠。約一時三十五分。始抵海軍總司令署。徐徐下降。由藍總司令出階歡迎。移時何護軍使等相繼而至。依次歡迎。同至接待室茶點。鐘鳴二下。遂由藍總司令導赴席間宴會。並致歡迎詞。何護軍使等亦均致詞。米君亦操英語致謝。並稱中意萬歲。鐘鳴四下。米君始告別登機。一轉移間。騰飛高空。復又一再旋轉。向江灣飛去。聞十五號。如天氣清和。即展道北云云。

大陸報云。羅馬飛行家米塞並未與佛拉令同往青島。前日藍建樞在海軍俱樂部設宴歡迎米塞。查米中尉本定昨日赴京。因佛拉令病未行。一俟佛氏到京。即北上。再米中尉已失與賽人之資格。遂不欲爭先入都云。

●舊議員反對補選總裁

上海孫總裁伍總裁唐總代表章太炎孫伯蘭先生。林王吳褚四議長各議員學生聯合會各團體各報館。雲南唐總裁貴陽劉督軍王總司令四川楊省長谷總司令夔州黎總司令王總司令施南藍總司令王總司令柏總指揮湖南譚督軍趙師長湘南西各司令福建林督軍陳省長各司令南寧陸總裁譚督軍各總司令廣東莫督軍張省長各總司令海軍林總裁各司令各艦長各省省議會各團體各報館均鑒。慨自我國會南來護法。四稔於茲。艱難險阻。賴有大多數議員。相率避地。暫離廣州。留粵議員只有百數十人。乃參議員孫光庭。衆議員陳鴻鈞。竟以一二次之臨時主席。冒稱兩院代理議長。竊取議員三百五十六人及三百八十四人名義。兩次發布通電。又於四月二十日。擅竊兩院聯合會之名。通告開會。陽假外交問題。實謀開非常會議。補選總裁。迭經在場多數同人反對。提出詰責。孫光庭自知情虧。俯首無詞。比即自承錯誤。退居秘書長席。改聯合會爲談話會。同人等乃期孫等悔禍。不爲已甚。對於大局。徐圖調和。乃五月四日。孫光庭陳鴻鈞又忽發通告。開非常會議。補選總裁。同人極爲詫駭。查國會非常會議。組織大綱第六條。國會非常會議之正副議長。就現任兩院正副議長內推定之。正副議長。均有事故時。得選舉臨時議長。今兩院之正副議長。因一時之政潮與大多數議員離粵。既非議長本身別有事故。非常會議。當然不能開會。即以有事故論。亦當選舉臨時議長。乃可開會議事。斷不能以一二次之衆議院臨時主席陳鴻鈞。竊取非常會議議長之位。同人等先即前往。則見軍人僞裝監視議場。以暴力相威嚇。同人觀此暴舉。益爲心痛。不忍以法律正義。見爲威屈。遂根據國會非常會議組織大綱第六條。再三質問。而陳鴻鈞竟若罔聞。鹵莽滅裂。急以討論終局。付表決。人數尙未點查。遂行宣告多數。違例發票投票。以一手掩盡全場耳目。甘心爲此違法舉動。况伍總裁廷芳。始終未有辭職之宣言。孫總裁文。唐總裁紹儀。雖從前或一度辭職。或未就職。皆未經國會允許。今忽選舉三人。七而加三。其數爲十。殊與中華民國軍政府組織大綱第三條政務總裁七人之數不符。陳鴻鈞等此舉。不獨蔑視國會選舉職權爲兒戲。實爲破壞西南之第一導火線。同人等深顧大局。心切憂危。仍再三力爭。加以苦勸。陳均置不理。同人見其悍然不顧。無可挽回。不得已遂宣告退席。以關於此次違法補選總裁。同人決不負責。至派遣軍隊。荷槍監視。惟袁世凱壓迫選舉大總統時有此惡舉。今於護法策源地。竟再出此。尤深慨歎。同人等飽經憂患。奔走連年。目擊心傷。維持乏術。謹此電聞。訴諸全國輿論。即祈諒鑒。在粵參衆兩院議員葉耕雲。陳尙賓。呂志伊。陳宗常。高振霄。馬小進。林伯和。唐炳華。鄭懷良。楊樹璜。孔紹堯。周問余。陳玄棟。魯魚。賴慶暉。王仲銓。呂啓南。段雄。王鴻龐。李國定。劉楚湘。郭元。蔡突靈。陳嘉會。李建民。梁星五。陳[illegible]。陳廷颺。吳道達。岑逸彭。譚惟洋。楊肇基。黃序宸。畢鼎琛。劉錦孝。吳崑。張知競。張樹桐。蔡屛東。周世屛。韓宗周。薛珠。何陶。張大昕。劉成禺。彭邦棟。王日俞。馮世傑叩歌。

●美公使來滬有期

字林報云。新任美公使克蘭氏。準於本月念三日乘南京號抵申云。

新任駐華美公使克蘭氏。有於本月念三四號抵滬之說。美領事致江蘇特派楊交涉員公函。聞美公使克蘭氏。在滬勾留。時期短促。對於各界宴會。惟恐不及。故楊交涉員於克公使到滬時。擬聯合政商各界。在署開茶話會。業正預備柬帖。分送各機關查照云。

●商界呈請解嚴之措詞

▲縣商會　上海縣商會。昨呈松滬何代軍使文云。爲轉呈事。據各業商號。來會聲稱。本埠自戒嚴以來。已將半月。晚間斷絕交通。商業仍多阻窒。現在閭閻安謐。市面照常。懇由敝會轉呈鈞署。俯准解嚴。以利交通而安商業等語。請爲轉陳前來。理合呈乞軍使鑒察。照准施行。實爲公便。謹呈。

▲新舞臺　本埠新舞臺開明公司。昨呈淞滬警察廳長徐輔洲公函云。敬啓者。本埠自宣告戒嚴以來。敝公司新舞台。以交通不便。實座無人過問。不得已暫於舊歷三月十六日。停鑼輟演。早報在案。聞時將屆半月。舞台損失鉅萬。姑置不計。○查九畝地商場。繁因時局關係。時歇時振。久處風雨飄搖之際。不已勉力支持。刻乃戒嚴日久。商民裹足。市況蕭條。凋零景象。幾遍澗滲。現幸地方。得獲軍警防護。時局漸告安靖。而新舞台之開演與否。尤爲全埠商民所注意。茲擬於四月廿二時起。照常開演。惟戒嚴鐘點。雖蒙展遲至晚十二時起。乃顧客仍多寒心。是開鑼與輟演等。爲特函懇轉求松滬護軍使。體念商艱。准予解嚴。或再展遲至晚二時起。以利交通。而維營業。實紉公誼。仍候示遵。

●夜間水上交通之限制

本埠自奉令宣布戒嚴以來。每晚交通。剋已展至十二時後戒嚴。不許人民進出。其浦江以內。亦由水巡隊會同陸路警察署所。限定每晚以六時後各處渡船一律停止截渡在案。現由水巡隊查得各路航船。本已禁止夜行。尤恐外來奸徒。易於潛蹤。故防止格外嚴厲。剋已規定十時後。各航船即着停止行駛。各渡口渡船。亦照此時刻不得載客往返。其自蓮逕巡南之區域。關係兵工廠及龍華使署。故每晚禁止船隻往來。較他處爲提早二三時。剋由潘隊長。於每夜撥派巡官督率隊士。駕杉板船。在浦江東西兩岸一帶巡緝。

●扣留四團體之電報

松滬警廳飭探調查滬地各學校之學生已未上課事。茲據查復。以本埠學校。共有三十二校。乃自封閉四團體以後。而學校仍繼續罷課。惟該四團體。自奉禁阻。不准郵遞函件之後。印發傳單通告。皆由該團體自行飭人分送。惟聚議辦事地點。並無一定處所。故雖查明確實地址。而該團體等。尙自不願解散。仍在積極進行等情。故特據情轉復軍署核辦。昨聞何使因恐該團體等拍發電報。聯絡各埠學界。爰即函致電報局。凡有電文。一切關於脅迫罷課。及干涉政事者。即當扣留不准拍發云。

●羅馬尼亞皇子將遊日

文匯報云。羅馬尼亞皇子。將往日本。是行也。當道皆信彼此互有利益。蓋其遊歷目的。在交換貨物。羅馬尼亞之產品。可供給日本之需求。而日本之產品。亦可補助羅馬尼亞之缺乏云。

●中美海軍人員之聯歡

美國海軍提督杰甫氏。海軍代將愛爾蘭。於日前由京來滬。本日隨帶副官乘坐汽車赴高昌廟海軍司令署。拜會藍海軍總司令。當由司令署副官高憲中。導入會客室。與藍總司令會晤良久。始興辭而去。並聞當晚藍總司令於海軍聯歡社。設筵爲杰甫氏洗塵云。

●東吳學生提倡憲法

大陸報云。日昨東吳大學法律科學生。決議提醒人民注意中國憲法。以爲統一之先聲。擬用開導方法。使人民知憲法之重要。及何種憲法爲最合宜云。

●中國馬口鐵急待維持

大陸報云。美領報告。中國南部及雲南所出之馬口鐵。出口皆以墨銀一元算。則海峽殖民地之馬口鐵。祇五六角。故雲南馬口鐵在香港囤積者甚多。約五千噸。再休戰時一噸之價。約一百三十元。去夏已跌至六十元。大多輸入美國。去年已達四九六一一五元之値價。中國馬口鐵市面。已受影響。礦主擬即行停工。實則急宜設法維持。因中國南部所出之馬口鐵。可供全球四分之一之用。今所出祇十二分之一。相去約三倍云。

●裁釐加稅會之簡章

裁釐加稅討論會。經王一亭等發起以來。業已籌備就緒。茲將該會所訂簡章。照錄於後。文云。而裁釐加稅已有成議。但外交手續。加稅必先裁釐。裁釐於未加稅之前。則政費須籌抵補。而釐金病商病民。中外皆知。政府亦深悉釐金積弊。非改革不足興商。徒以未有抵補。難遽實行。吾同人豈可袖手旁觀。全諉其責於政府耶。茲擬除障礙。扶助進行。尙賴羣策羣力。如何酌加稅率。如何抵補釐金。諸君子成竹在胸。正不妨公同研究。爰發起裁釐加稅討論會。凡吾同志。幸共圖之。謹擬簡章。以候明教。計開。（一）本會以籌補釐金。推行國貨爲宗旨。是名曰裁釐加稅討論會。（二）本會事務所。設立北河南路天后宮內殿後樓。（三）本會進行方法。得隨時由行號店舖。報告該號現狀。條陳如何裁釐。如何加稅。以及裁釐加稅。有無損益。（四）本會專就商家討論。幷不涉及軍學政治。無論大小行

●農商部發給蘇省棉種

農商部前因蘇省向係產棉之區。惟土壤雖宜於播種。而種籽不良。蓋以人工之培植。未臻完善。故出產銷場。尙難爭勝。前已由部特派專員往蘇省各縣調查土性。及宜於何種棉類。分別調查明晰。回部報告。經該部揀擇美國最上等之棉種二十餘類。發交江蘇實業廳。轉發各縣。給農民具領。如法栽種。以資改良。而裕收穫。昨上海縣知事已奉實業廳令發棉種到署矣。

●前晚胡家橋之劫案

前晚三更時分。松江胡家橋周鳳才家。被口操土音盜匪四五人。搶劫銀洋衣飾而去。事後報保衛團丁會獲盜犯李友生。趙阿東二名。昨上海縣沈知事接松江周知事咨。通緝在逃各犯。沈知事以案關盜劫。密令警察所派探務獲歸案移解矣。

●越獄案判決後之餘波

漕河涇江蘇第二監獄。於舊歷二月初一日。脫逃犯大批。該獄因咨請警察所偵緝各機關先後拘獲逸犯陳子廷王湘生等四十名。送由地方審檢廳訊明。判決陳子廷死刑。王志富羅德才鄭開吉等三犯無期徒刑。徐炳叟張德勝張德功等三犯各判加監禁十二年。俟上訴期滿。移監執行。各情已紀本報。茲悉各犯自判決之後。其陳子庭程和玉楊雨紅吳柱富張少室諸富貴高震生朱阿根張富生子春富許千里王志富羅德才等十四犯。於前昨等日分別由押所投遞狀紙不服判決聲請上訴。當由檢察長核准後。飭提出理由書。解辯訊奪至王湘生陳富李阿根吳康強陳炳鈞王小順陸小全丁懷寶陳小牛張銀寶徐炳叟張德勝劉文才石洪亮戴天紅王步春張德功沈阿五王德勝方公寶鄭明吉王孝親孫三張福升等二十六名在所情願擯棄上訴權利。於昨請求早日送監執行。當由看守所所長據情轉呈檢察長請示飭遵。

●華商電車忽然出軌

南市華商十二號電車係來往小東門與西門等處。昨日上午九時許由大南門往西。在民立學校東首分軌處不知如何。忽然出軌。幸該處行人稀少。故未傷人。當由某號查票員立發電話報告公司。急派小工多人到來設法將車駛入軌道。始得開行。

●路局查出販土之機關

滬甯路局前在蘇州車站查獲大宗煙土。局長任小瑾君飭令幹探訪查內幕。去後。旋據該探復稱云。北車站對面界路承德里內某魚行樓上。即販土機關之一。定名（公大）。該機關係二十餘人集股而成。每股或數百元或數十元不等。爲首者乃著名土販毛文龍。其他有在車站當過職員者。經任君復查確實。當命本站內外警探務宜格外注意檢查。以杜私運。

●法國官員拜會徐廳長

法工部局總辦雷上達君。新任總巡費沃禮君。副總巡石維也君。於昨日率同翻譯石蘊塚乘坐汽車由探目黃金榮包探程子卿等。護衛至淞滬警察廳。拜會廳長徐國樑君。立即傳諭各區警察翰站隊。並有軍樂隊奏樂歡迎入內晤談良久。款待茶點始與辭而出。

宋拓化度寺邕禪師塔銘

此爲臨川李春湖先生所藏。所謂余州本是也。有劉石庵王夢樓翁覃溪李春湖等數十題誌。誠爲無上佳品。茲用珂羅版精印與眞本無絲毫之異。定價大洋一元四角。

上海　北京　天津　有正書局同啓

仇十洲彈箏侍女中堂

仇實父眞蹟世間絕少。外間所流傳大都贋本。此幅爲甸齋藏。有董其昌文彭陳道復題識。且用筆精工而氣韻生動。洵爲精品。五彩珂羅版精印大幅。定價二元八角。裱者加裱工實洋五角。

北京　天津　上海　有正書局同啓

宋拓化度寺邕禪師塔銘
羅版精印與眞本無絲毫之異定價大洋一元四角
上海 北京 天津 有正書局

此爲臨川李春湖先生所藏所謂金州本是也有劉石庵王夢樓翁覃溪李春湖等數十題誌誠爲無上佳品茲用珂羅版精印發售

仇十洲彈箏箯仕女中堂
價二元八角裱者加裱工實洋五角
北京 天津 上海 有正書局同啓

仇實父畫仕女爲明代第一此幅爲其少作所繪與佛像並傳大都寶本此幅精工而氣韻生動尤爲精品五彩精印大幅定價

●仁穀堂查出囤米之地點

昨日米業仁穀堂因米貴存底缺乏已派員調查各棧囤積之貨茲查得浦東嚴家渡及楊家渡一帶各洋棧存有包子白米三萬餘石貨主公瀬稀土商某某等所購者最多數日前有某米行主爲向該商勸導令平價脫售據此項貨色成本祇每石七元四五角合之現下市價除去棧租拆息保險等費每石已可獲利一元七八角該商尙不滿意婉言拒之乃恐人言詰責遂於當晚雇就駁船運往虹口租界洋棧存放此項米石其實已售與某國僞裝運出洋矣

●朦領公地之請究

浦東塘工局董朱日宣呈上海縣知事文云呈爲據領公地請賜轉呈令飭注銷查照成案辦理並候提訊究事本年二月十九日奉鈞署第一百二十七號訓令內開案准清理江蘇官產駐滬辦事處函開據浦東塘工善後局函稱浦東洋涇高陸四區二十二十四兩保家厂後面華章造紙廠東首塘脚留步公地赴駐滬官產辦事處繳價據請報領請將吳小狗等據領之地價退銷希即見復等因查此案初據民人嚴子良報告浦東二十四保二十四圖有空地一方約三四分隨經敝處調查員查勘無訛按估招領旋據民人吳小狗禀繳八十元請領前來忽准塘工善後局函同前因敝處辦理官產向無成見該地既經有人報告無不照章處分之理塘工局函稱係屬塘工範圍敝處事前並未知悉業經據函呈請財政廳暨省處核示辦理除將尊函抄呈省處併案核辦外先此奉復等因到縣合行訓令仰浦東塘工善後局查照等因到局奉此查浦東從前地販劣保勾串盲領塘工公地盜賣洋商不一而足勢將成爲租界實於內地土權大有關係光緒三十二年設局善後革去塘長除陋歸公奉准清理廿二保各圖沿塘公地案固塘工捐保土權迭蒙道縣先後示諭沿塘各圖地保佛誌業戶務將塵課糧地報局查丈清界繪圖註冊如有無糧及無單之地悉係塘工公地並奉札移會丈量維地局如遇轉換道契務先知照塘工局查復再行勘丈等因又三十三年以浦東路政主權關係復由洋塘高陸四區局董士紳稟請清理二十二二十四兩保各圖公地追變歸公籌闢路政由李前縣通詳督撫院批准行道札縣行飭董局辦理上不請領公帑下不捐取民資徒手創立全恃清理公地繳價濟用歷年循理袪除積弊地方路政得以漸興民國二年蒙檢刊案呈請鈞署轉呈省長分咨內務外交交通陸軍農商各大部備案民國七年並蒙內務部查核區域事實表饋列成績呈大總統褒題急公好義匾額獎給紫綬銀章各在案是浦東洋涇塘橋高行陸行四區各圖無糧及無單之地久經奉准由局清理追變歸公撥濟養塘闢路在先與現設清理沙田官產案各有別故民國五年有馮銘威者朦赴沙田局繳價請領二十二保五十三圖公地十一畝一分一厘五毫已給六百三十九號倒換部照激羣議經省局查案呈奉鈞署通詳並咨請沙田分局註銷此領是年六月奉上字第一百十八號公函內開案查馮銘威即振揚在上海沙田局繳價冒領公地一案本公署詳奉滬海道尹批據詳已悉仰候巡按使暨財政廳沙田總局批示立案此批又奉巡按使批如詳備案此批又奉財政廳批據詳已悉應准立案各等因又五年九月有地保俞福祥勾串顧紀生赴清理官產駐滬辦事處繳價冒領二十二保二十三圖內公地二畝四分五釐亦經董局呈奉鈞署轉函清理官產駐滬辦事處註銷并呈省長備案是年上月奉上字第六十一號公函內開案奉江蘇省公署指令據上海縣呈浦東塘工局公地被顧紀生繳價冒領查明辦理情形由奉指令如呈備案交清理官產處知照此令等因相應函達等因又陳鴻章朦赴沙田分局合繳証金報領二十二保二十九圖內公地亦經查案呈請發還一律註銷後復串陳杜氏捏控奉省長令行財政廳官產處轉令鈞署會同金委員獻琛暨官產駐滬辦事處翁主任長芬查復仍係陳鴻章等勾串所致會復銷案鈞署第七七五號訓令內開江蘇財政廳官產處訓令奉省長指令呈爲查復陳杜氏控案由奉令開據呈已悉等因轉令知照等因是董局籌辦塘工路政區域範圍清理公地前清道縣迭次示諭周知民國以來檢具應辦事實表呈請分咨各部有案復蒙鈞署通飭各圖董保遵照成案辦理今嚴子良以二十四保二十四圖內事准歸局清理公地朦報官產復由吳小狗朦禀請領官產駐滬辦事處既稱事前並未知悉何以鈞署暨局先後函請退銷仍未照辦猶謂辦理向無成見似此手續紛歧適中奸徒之計董局管理塘工路政職務所在爲特檢具區域保圖表查案呈請鑒核轉呈省長維持成案俯念浦東路政關係外交信用分行清理江蘇官產處清理江蘇沙田總局轉令清理官產駐滬辦事處清理沙田上海分局知照所有董局區域以內各圖公地係屬奉准清理在先飭駐滬辦事處即將吳小狗報領公地註銷嗣後如遇據赴報領禀據立予退銷以免紛歧而杜刁風一面請分呈財政廳長滬海道尹清理官產處總辦清理沙田總局備查並立傳嚴子良吳小狗等到案訊究以儆效尤實爲公便云云

●兩路近聞錄

▲請警保護旅客 滬杭甬兩路管理局局長任小山昨致淞滬警察廳公函略開案據敝路車務總管章燕陳稱杭州夜車開抵上海車站時旅客衆多似無警察之相當保護請函商本地官廳妥爲設法等語□敝路自開行夜車以來抵到滬爲時已晚旅客前赴北市僑遭人力車夫留難敲詐均有戒心除已函商華商電氣公司酌停電車通道外老西門一帶與法租界交接處所仍有種種情形不便旅客據陳前因爲敢專函奉達敬祈察照准予自南站至老西門方板橋等處飭令夜警加意巡護並嚴禁車夫人等沿途詐擾以安行旅云云

▲頒佈賬目格式 滬甯杭甬兩路管理局昨奉交通部路政司來文略開據統一鐵路會計會移稱本會訂定之車站帳目格式及規則當經呈請部長睿核明令頒佈通飭遵行奉部長批閱將上項格式規則及漢文譯稿連同原呈一併移送查照辦理等因前來查此項帳目格式內與車務有直接關係者頗多似應由各路主管車務人員審愼討論以求詳盡相應函送統一車站帳目格式全份規則兩冊希即轉飭車務處長詳細研究於本月二十日以前見復以便再集京奉津浦京漢京綏三路車務處長討論以資取決云云任局長昨已將此項格式規則轉交兩路車務總管韋燕華總管沈成栻袁紹昌詳細討論迅復以憑轉部矣

▲慢車缺水停駛 滬杭甬路昨日十□上午七點五十五分由閘口開至上海之慢車行至將近嘉善機車忽然缺水不能發生汽力以致客車停滯不前當經司機人將機車龍頭急行解放倒行退回硤石車站水塔上水俟上足再開至客車停留之處接拖來申計機車龍頭上水往返費時約一點鐘故該慢車到上海已逾規定時間一點數十分云

●崇正學校將開校友會

大南門外逸于菴址市立崇正義務學校自民國元年改歸市立後學生異常發達現有男女幼生兩部共合三百四五十人學生先後畢業八次茲聞該校將開第二屆之校友會已於前日開職員會議時定于本月十三日(即四月初六日)午後一時舉行至時並改選職員四時全體攝影入晚並舉行聚餐大會云

●縣教育行政會開會預誌

上海縣勸學所昨致本邑市鄉區各學務委員通告云敬啓者本月十六日上午在本所舉行縣教育行政人員開談話會屆時請執事撥冗賁臨至希早降是盼專此順頌台祺諸惟察照云

●蘇州同鄉會開徵求大會

蘇州旅滬同鄉會因擴充範圍特組織徵求大會分爲三十四隊每隊定額百人公推陳則民爲總隊長期以一個月爲徵集期所有推定各隊長姓名如左

第一隊隊長尤懷皋第二隊隊長王介安第三隊隊長王樂平第四隊隊長王友松第五隊隊長余子涵第六隊隊長汪星一第七隊隊長貝謙之第八隊隊長周仲若第九隊隊長周潤石第十隊隊長施再畦第十一隊隊長席立功第十二隊隊長陳則民兼領第十三隊隊長陸雋雙第十四隊隊長程頌周第十五隊隊長楊樸之第十六隊隊長趙竹林第十七隊隊長鄭紫峯第十八隊隊長鄭梅生第十九隊隊長鄭伯壬第二十隊隊長盧少室第二十一隊隊長施竹卿第二十二隊隊長顧棣三第二十三隊隊長顧子堅第二十四隊隊長錢子英以上各隊長次序之先後以隊長姓氏筆畫之多寡而定云

●花邊白網滯銷之原因

花邊白網爲泰西婦女之服飾品本埠花邊白網事業請浦東浦西花邊公司計有二十餘家近地各鄉鎭婦女從事於剌花邊結白網職業者計有十之七八即就浦東一隅統計有千餘家之譜蓋因獲利頗厚之故嗣受歐戰影響銷數大減歐戰告終營業恢復原狀詎近來市面竟有一落千丈之勢以致從事花邊業之婦女生計大受打擊探厥原因實緣歐美各國以戰爭中損失甚鉅亟應從事節儉所有奢侈品分別禁止一般婦女亦皆節省耗飾是以花邊銷路非常呆滯云

●紡綢價值之增漲

本埠杭紡生貨同行近因杭紡市價迭見漲高前月杭垣紡市每兩已漲至八角八九分本月陰曆月初請益仍係貼厘代勞實因去歲蠶汛不佳產絲缺少杭垣絲底空虛以致現時杭紡無貨可辦目下本紡每兩竟須九角四五分今已公決一律每兩再增五分以顧成本云

●貨船在浦面遇劫

有平湖船戶郎阿九日前在申裝載桐油豆餅至平湖於二十三日由該處回同上海裝帶陳姓客人白布十餘捆白米二十三石於黃昏時分駛經離吉浦二十餘里之浦面忽駛來風船兩艘迎頭攔住去路口稱私裝白米偸運出境以爲口實上船盤査總行搬去白米八担白布四捆旋即開船而去項雖知其假冒查米當人手衆多勢甚兇猛不敢與較任其所爲檢查所失無多於昨日回滬邀集同幫籌議以現屆米荒時代外間有搶米之謠不得不預籌戒備是以嗣後由內地開來之米船惟有聯合同幫四五船偕行以免搶劫

●甯杭道中之過客

浙江錢塘道尹張鼎銘由杭於昨十三日乘滬杭甬路早班快車來滬午刻十二點〇五分抵申 熱河都統參謀張超由京南下渡江至甯昨十三日乘滬甯路早車來滬午後二點二十分抵申 邊防處諮議羅濟同由甯於十二日乘滬甯路特別快車來滬晚間九時抵申 江甯鐵路車務總管吳仲華於十二日乘本路特別快車來滬公幹 前湖南督軍傅良佐之弟良輿在京現已南下於昨十二日乘滬甯路快車返滬 澄海商埠商等審判廳民庭書記官葉玉暘由甯於昨日乘滬甯路局特別快車來滬 蘇常鎮守使署稽查長周樹森日前來滬公幹事畢於昨日乘滬甯路七點五十五分早快車返蘇 實業銀行副總裁徐恩元日前因公北上現已事畢前日由京乘車南下道經蘇州稍作勾留昨復由蘇乘常州班等列車來滬於午時許到申 農商部諮議張超前日由京因公南下昨至甯垣換乘滬甯中班快車來滬當晚七時許到申 上海稅務所長陳超衡日昨因公赴甯業經公畢即乘夜班快車來滬於十三日晨刻九時到申

●軍工路征收汽車捐之辦法

衣周塘軍工路征收汽車捐經閘北工巡捐局商華洋汽車公會允認按季繳費給照通行等情(已紀前報)茲悉該局業已議定每輛汽車通行該路征收銀洋一元由局設屋於路旁派員征收給照放行現陳仲賢局長已函商工部局允准協助晚輔分飭各捕房一體查照並定於本月十五號起實行驗照放行各捕房即將通告懸示俾各汽車夫知悉俟臨時措因該局章於每晚十二時止即須關閉欄門限止通行云

●婦女因墮胎斃命

住居公共租界源克路八百五十四號門牌蘇籍匠王少卿之妻王湯氏因懷孕四月於本年四月十二號雇得住居閘封路三百六十三號門牌之收生婆孫高氏代爲墮胎詎服後腹部內部受傷醫治無效延至前日斃命當經該管新閘捕房包探衞金福張紹李查悉將匠捕頭偕同一百九十號西探愛爾樂(譯音)往將王湯氏屍體車發棄驗尸所候報請公共公廨中西官相驗昨經捕房偕同尸夫王少卿見証高張氏劉許氏將被告孫高氏拘解公堂即據西捕頭上堂禀明案情並稱現據尸屬來捕房請求免予相驗請爲核示經會審讞員商請美丁副領事以旣據該尸屬請求免驗姑准着屍夫王少卿具結領屍棺殮孫高氏與要証高張氏劉許氏均押候下禮拜四訊明再核

▲誌謝 昨承商務印書館贈第十七卷八號東方雜誌一冊謝謝

進出口貨物報告

進口貨
十九日古馬驗丸自日本入口
布一七九八〇疋 綢文九二〇〇疋 標布二六八〇疋 粗綢
西緞等六七〇疋 印布七〇七〇疋 麻袋五一〇五〇只 鐵
橫一二箱 席一二〇〇捲 傘一九三〇八把 紗二九六担
鉄線三担 鋼釘鉄塊二七八担 鐵鋼七二担 茶大担 殿七
〇担 石綿三四担 海參一三担 棉丸九包 人參九一担
印墨八担 鐵四四担 紙一〇八一担 紅砂六二担 晳建圖
八担 魚翅四担 棉六〇七五担 錫紙四五担 木片一〇一
六担 紙三五三九斤 手帕六七八五打 面盆三六四打 碗
一二五〇打 手套一三五〇打 橫一五〇打 鏡二四三八打
紙四〇〇箱 扣子三九八七罐 火柴一九九五〇羅 針六
百萬枝 硫皮二〇捲 顏料八六件 機器七六二四箇兩
二十日沙多丸自英入口
布九七三六疋 綢文二六〇一疋 綢綢三一七二疋 洋紗七
九八疋 夕陸等四千疋 呢絨八八九碼 細布一七二一九
碼 銅鐵片一三九八担 靛青八四担 紙三七担 酒二〇〇
印 顏料二件
二十日特里馬克司號自英入口
布四一八二〇疋 綢文九八九八疋 標布二六〇〇疋 羽綢
三一四四疋 洋紗三三四六疋 染布(細)五千疋 絨布六〇
疋

出口貨
一日華加沙號運往香港
府綢三担豆二〇担 繭綢大七二八担 花生二五担
九三担
又運香及安
豆一大五八担 菜五〇担 牛皮一二一大担 桐油三〇担
牛油八四担
又運馬賽 桐油一七一担
又運英國
絲六包 蛋黃七四二担 五倍子二五二担
二十二日綫馬番洛丸運日本
豆一七二担 花生六二四担 油子餅三千担 蛋一百只 丙萬
只 絲繭一四三包 牛骨九六〇担 款一二七〇〇担 烟葉
八五〇担
二十八日可克拉丸運日本
豆二六四担 款一一四三三担 蛋四萬只 蟮一〇〇包石
膏五〇〇担 紙一五担 烟葉四四一担
進口貨
洋鏃夕陸 一九二〇〇疋 紅布一五八〇疋 呢絨四萬碼
帆布一六一七五碼 防水布五〇〇六碼 紗一四四担
六大担 銅一一九担 鐵鋼片絲釘六六四五担 馬口鐵八五
三六担 漂白粉 三四八担 牛膠三四担 酸一一八担 紙
一五七担 紙一六五九斤 手帕五七一二打 酒一五〇打
彩一二打 沙皮三五〇張 香烟四七一萬枝 玻璃三〇〇箱

二十七日嘉義號自印度入口
麻布袋二七三担 麻袋一八四担
又自小呂宋運
雪茄二萬枝
又自香港入口
木大萬尺藍布九萬枝
二十二日西京丸自日本入口
紋木一六五六二條
出口貨
顏料四〇件 機器五〇六〇〇疋
又自鄉加坡入口
棉繭八二担 魚肚一一担 牛皮一三一担 木一二九〇七四
尺 燕窩五七斤
竣及香烟十九萬枝
二十三日大東號自歐洲入口
布二〇〇〇疋 鐵床四九副只 鉄管鐵四五〇〇担 烟葉二
〇九六担 椅子七五担 漆一四〇打 油漆三五一加侖 木
五萬尺機器二萬件
念二日西加松號自英入口
銅一三四担 鐵片鐵二八一四担 鐵片二〇担 雨傘總七
四担 牛骨一三三担 咖啡一七担 乳大一担 皮底一一九
担 鐵二四担 汽車大輛 鐵倉四二九打 鞋五一一雙 機
油九〇〇加侖 機器八六九箇兩

本埠商務市況

外國滙票
五月十三日各國滙價 匯豐行情如左

上海規銀一兩匯至倫敦 五先令九便士正
英國電滙 五先令九便士二五
買進四月 五先令九便士半
銀行四月 六先令一便士半
定貨四月 六先令一便士七五
定貨六月 六先令二便士七五
法國電滙 上海規銀一百兩滙至巴黎 一千六百八十佛郎
四個月期 一千八百七十佛郎
 上海規銀一百兩滙至紐約 一百十元正
美金元現滙 一百二十元
又四個月電
香港電滙 上海規銀一百兩滙至香港 二百九十三兩
印度電滙 上海規銀一百兩滙至印度 二百六十二個羅比半
香港電滙 一百個合上海規銀七十二兩五錢
新加坡電滙 一百元合上海規銀 四十兩〇二錢五分
加坡現滙 上海規銀一百兩滙至日本 一萬四千個羅比
供圖現滙

銀市
五月十三日錢行金融市價如左
大條銀電報 五十九便士七五
大條銀遠期 五十八便士七五
銀拆開盤二錢 收盤二錢四分 銀行掛牌一錢
轉單二錢四分

金市
昨日英國淺來勢慘淡銀價 電二五 遠期反長二五 金價頓隨之...
每兩價錢... 十兩〇一錢上午最短到二百十五兩二 錢旋升至午後二百十八兩八錢午後復 升至二百念兩〇二錢後回落至下午最低 到二百十六兩二錢旋收市尚好計二百 十八兩二錢走勢余作不定之狀態 猶如左
現貨條金(每條十兩)二百二十兩
足赤條金 一百二十四兩

錢市
五月十三日北市銀洋銅元及小洋銀拆錢市收盤如左
銀幣開盤 七錢三分五厘八毫七五
龍洋收盤 七錢三分五厘八毫七五
江南小洋 六錢五分九厘
廣東小洋 六錢八分
銀拆開盤 二錢四分
銅元開盤 一百八十七千五百文
龍洋收盤 七錢三分三厘七毫半
銀洋收盤 七錢三分三厘七毫半
江南小洋 六錢五分七厘七毫半
廣東小洋 六錢八分
銀拆收盤 二錢
銅元收盤 一百八十七千五百文
衣牌開盤 一千三百八十文
八開開盤 一百二十三文
小洋點水 每角十五文

六月份赈會首開 二百二十兩〇一錢
六月份英匯求購 二百十六兩
六月份英匯開出 二百十七兩五錢
六月份上午縮小 二百十六兩
六月份上午最低 二百十五兩二錢
六月份上午升長 二百十八兩二錢
六月份上午又長 二百十九兩
六月份赈金最長 二百十九兩八錢
六月份午前回落 二百十八兩
六月份午前最高 二百十九兩
六月份午後回出 二百十八兩八錢
六月份午後升高 二百十九兩五錢
六月份午後步落 二百十九兩五錢
六月份下午平盤 二百念兩〇二錢
六月份下午最低 二百十七兩八錢
六月份下午平盤 二百十六兩二錢
六月份赈金收盤 二百十八兩二錢

證券市價
五月十三日上海股份商業公會之證券
交易所市價
元年六釐公債 ◉◉ 印花價 通行市 印花 昨日行市
元年內國公債 大票 八十四元賣出 小票 八十四元賣出
元年六釐南京 大票 價尚未做開 小票 價尚未做開
元年六釐北京 大票 價尚未做開 小票 價尚未做開
元年六釐北京 百元 大票 未開 小票
三年六釐內國公債 大票七十五元二五 小票七十五元二五
四年六釐內國公債 大票七十二元五角 小票七十一元七五
五年六釐內國公債 大票六十六元五角 小票六十五元二五
七年六釐長期公債 大票三十七元 小票未開
七年六釐短期公債 大票八十七元五角 小票未開
上海銀業 ◉二十三元二角賣出
上海老碼頭 百元票未開
上海新碼頭 ◉百元票念三元二角賣出
中國銀行股票 九十五元五角賣出
交通銀行股票 一百元除息賣進
浙江興業銀行 四十兩除息賣進
四明銀行股票 三十八兩五錢除息
鹽業銀行股票 一百二十元七角除息
商務印書館股 一百六十六元賣進
振裕新昌書館 二百十五兩除息
通州大生紗廠 二百二十五兩賣進
崇明大生紗廠 一百六十五兩除息
招商輪船股票 二百十五兩賣進
寧紹輪船股票 一百六十五兩賣進
滬杭甬路票 五元三角賣進
蘇路股票 八元除息賣出
滬寧鐵路 七元四角除息賣出
中國書業全額 帳市
華安火險公司 六十二兩賣進
華成火險公司 五十七兩賣進
大豐股收公司 七百三十元賣進
浙江銀行股票 九十元除息賣
上海中華銀行 九十元除息賣
中華書局股 二十八元五角賣進
和豐紗廠股 四百十元賣進
仁濟和保股 三十一兩除息賣進
既濟水電股 七十一元賣進
龍章造紙廠 九十五兩賣進
杭州鼎成豐字股 二十六元賣進
杭州鼎成興字股 二十四元賣進
杭州鼎成樂字股 二十二元五角
杭州鼎成業字股 二十一元賣進

糧食
滬南食糧市面近日來源頗少米價私運出口之風仍熾連日以來步見高昂茲將行情錄左
高機北廠新粳 九元五角半九元二角
高機南廠新粳 九元四角半九元二角
高機北廠盤元 八元七角半八元二角
高機北廠套粳 八元四角半八元一角
高機南貨洋釉 九元〇半大八元八角
高常河下粳粳 九元五角半九元一角
高常河廠通粳 八元六角半八元二角
蘇同河下飛粗 九元二角半八元八角
蘇同河下洋釉 八元九角半八元五角
高寺開河機粳 八元九角半八元七角
高珠開西洋釉 九元一角半八元五角
高圖開河機粳 九元一角半八元七角
高青角河機粳 九元二角半八元七角
高松江河機粳 九元二角半八元大角
高八尺河機粳 九元〇半大八元大角

油餅
昨日滬南油業沙船進口甚少同行會市交易暢開油餅行情如左
秦牌蘇牧山牛莊裝油運張來申各號紛紛增科念永泉公盛豐
沙岐豆油 每担 十兩〇九錢
牛莊元豆 每担 四兩八錢二分
錦北號開出莊稱盛船貨一百石
慎記開青岐油百五十十兩〇七錢
現貨和記豆餅一千件一兩三錢三分半
三月下本餅標準千張一兩二錢八分半
四月上本餅標準千張一兩二錢三分
四月下本餅標準萬六一兩一錢八二五
五月上本餅標準萬七一兩一錢七二五

雜糧
昨日南北兩幫公會雜糧交易成交行情如左
漢陽生仁 每担 六兩四錢九分
沙市生仁 六兩四錢五分
鎮江生仁 六兩四錢
徐州生仁 六兩二錢八分
河南黃豆 三兩五錢六分
鴨山黃豆 三兩五錢四分
正陽黃豆 三兩五錢一分
黃橋小麥 二兩九錢
明光小麥 二兩八錢六分
江北小麥 二兩七錢
常熟小麥 二兩三錢四分
潁州小麥 二兩八錢五分

本廠紗
昨市各牌本紗行情如左
十六支紅團龍 一百八十五兩
十六支雙象 一百八十五兩
十六支飛馬 一百七十七兩
十六支地球 一百八十七兩
十六支金雞 一百八十七兩
十六支寶塔 一百八十七兩
十六支牧羊 一百七十一兩
十六支人鐘 一百七十七兩
十六支日光 一百七十三兩
十六支文明 一百六十兩
十六支金雞 一百八十四兩

花衣
昨日花衣子花兩種行情如左
通州花衣 每担 三十三兩五錢
太倉花衣 二十九兩五錢
四崎花衣 二十七兩二錢五分
火機花衣 二十八兩
上海花衣 二十七兩二錢五分
南路好衣 十五元
北路好衣 十六元

麪粉
三月二十五日上海麪粉交易所麪粉三個月期貨行情如下
綠兵船麪粉三月期粉 一兩七錢四分半
又 四月期粉 一兩七錢大七五
又 五月期粉 一兩七錢四七五
又前市收盤三月期粉 一兩七錢五分半
又 四月期粉 一兩七錢八分
又 五月期粉 一兩七錢五二五
又後市開盤三月期粉 一兩七錢六二五
又 四月期粉 一兩八錢〇二五
又 五月期粉 一兩七錢七分半
又後市二盤三月期粉 一兩七錢八二五
又 四月期粉 一兩八錢〇二五
又 五月期粉 一兩七錢五分半
又後市三盤三月期粉 一兩七錢九分半
又 四月期粉 一兩七錢九二五
又 五月期粉 一兩七錢五二五
又後市收盤三月期粉 一兩七錢八分
又 四月期粉 一兩七錢九分
又 五月期粉 一兩七錢五分
交易所股票二月份期 五十五兩七錢半
交易所股票四月份期 五十六兩五錢
交易所股票五月份期 五十七兩七錢半
麪粉交易所昨日收市開出四十二萬包

絲市
本埠絲市昨交易亦未見起色市形較穩每担所做價目如左
太古四五鈴 每担 十四兩五錢
大萬三五鈴 十三兩八錢
泰記黃絲錢 十二兩
錦綸赤診錢 十一兩五錢
三號呂宋貨 十兩
經黃 九兩一錢
大吉自綸錢 八兩九錢
大事自紗錢 十大兩五錢
麻 錢 九兩大錢

時評 三

◉武裝護法 (太素)

西南政府非素以護法自命者乎不圖亦有强迫選舉之事發生今姑不論其人數之是否過半即以軍人監視議場而言尙屬成何局面夫此種舉動曾一見於袁氏之時而軍府屬然亦仿其法以自蹈之此卽所謂武裝護法者歟

上海泰亨源方記銀樓加倍足赤飾金 售出卅二元正 收進三十元半
元字紋銀一元六角用舊本牌飾金可換他家舊飾金 本牌足赤(十兩)掉付他家舊飾金(十兩〇〇五分)
開設英界北京路河南路口大橋南北 電話中央二五八八

小時報

附錄餘興　第一千三百念三號

小言

◉病之問題　(S)

京學生之省釋也。以病。靳總理之辭職也。亦以病。然總理之病。可不醫而自愈。學生雖見省釋。而病則未能即痊。故即以病論。總理亦屬于自由底。學生則屬於不自由底也。雖然。吾因之有感焉。廣場人衆。炭氣相積。人輒裹足。謂易致病。而於濁世之中。則營擾不少息。吾恐彼病其名者。安知不亦病其實耶。

特約馬路電

◎第一臺特聘武生郝振基。花旦白玉田。昨晚九時抵申。下榻於尤鴻卿私邸。定於下星期一登臺。(2)(野馬)(四馬路專電)

◎香國艷部總長張叙雲。前夜偕伊情人在某大餐館。忽飲泣不止。遂揮淚而別云。(2)(衣)(三馬路專電)

◎新世界羣芳選舉大會。其元首一席。仍以油頭路琴寓之呼聲最高。(2)(野馬)(泥城橋專電)

◎居仁里艷紅。前日由津返滬。昨偕其情人至大世界看電影。(衣)(3)(大世界專電)

國外小新聞

●俄京流行病猖獗
▲一月死三萬人　(六)

俄京彼得格勒陽窒扶斯症頗形猖獗。死亡者每月達三萬人。病院容納病人不下床榻。及藥品亦不敷用。市民又各為其食糧狂奔。無顧及病者云(3)

●延壽新法之研究
▲尚無成效　(五)

歐美專門家現極力研究人工的延長人類生命之方法。經種種試驗之結果。認為甚難。然猶進行不倦云(3)

●專門捕鼠之犬
▲功不在貓下　(十)

美國福克斯特尼亞州有小犬一種。矯捷異常。善捕鼠。其功效幾百倍於貓(3)

國內小新聞

●社會之惡現狀
▲姦拐並發　(A)

粵訊云。近來世風日下。淫奔姦拐等事。層見疊出。而報載拆白黨黑幕黨蚊螆黨等。專以誘惑婦女。遂其拐騙之術。且蔓延及於港澳。為害滋大。有心人已悲然憂之。不意昨日香城發生一案。與此相類。姦拐二罪。與之俱發。經由軍隊拿獲。咨送法庭。按律懲辦。亦足以示懲儆。茲將該事始末詳誌如下。以饗閱者。查所被誘者。係一妙齡女子。名蓉巧笑。新會梅角鄉人。年華二八。雖鄉村間小家碧玉。而苗條態度。婀娜堪憐。父業耕種。貧苦異常。一朵名花。日事操作。已憔悴不堪。常欲覓工以資糊口。鄰有宗嫂林氏晶氏二人。行素不端。微窺其意。且見該女子姿色可人。欲居奇貨。遂萌異想。乃瞞其父母。並騙該女。謂往澳門探親。并薦往某女班學戲。實欲將其發賣妓院。以圖漁利。該女子不察。墮其計中。乃相將偕行。先至江門。適有李壽者。在渡中見其形跡可疑。乃往詰問。該氏以往澳覓工告。李乃鼓其如簧之舌。謂由江門至石岐落澳。較為便捷。水脚亦廉。又假作殷勤。代出渡資。前日(十四)下午至岐。往長安棧居住。李先對該婦謂。如將此女價賣。不如與我為妾。林氏等索銀二百金。李佯應之。要求先成好事。林氏等始皆不欲。李某復用勢恐嚇。謂如不從所欲。即以手槍對待。並發其奸謀。首告拿辦等語。林氏等不得已。乃串謀陷女。先將其推入房中。撤去房中椅櫈。反堅閉其門。在外看守。李某在房中用強硬手段。將女肆辱。該女嬌羞已極。且內外無援。撐持不敵。遂被所汚。詎李某竟狠子野心。欲強娶為妾。而不照原約。該女不從。而林氏復加譖言。事為軍隊所聞。將一干人犯。帶赴護沙統領部研訊。姦拐二罪。同時俱發。經即咨送法庭。按律訊辦矣。

●憂國成病
▲全身縞素　(九)

蕪湖陸某之子。原服務海關。自五九外交失敗後。即悲憤不堪。至攖神經病。周身衣服。無論冬夏。悉以白色衣料製之。并特製棗木手杖一根。上亦輒以白布。自名曰陸空。點號四放。其命意殊不可解(3)

●桑田之新害蟲
▲厥狀類螢　(C6)

近日天氣和暖。各處蠶桑消息尚佳。惟錫邑桑田。大多發現害蟲一種。體小似螢。侵蝕嫩葉。致桑葉不能發育。特誌之。以供植物學家之研究(3)

●截止夜啼之新名詞
(松鶴)

▲黃瓜滴汗

從前漢朝有個呂布很的了不得。所以淮泗一帶。凡有夜啼的孩子。他家父母即呼呂布來。——俗說小兒聽得。便驚嚇起來。馬上不敢聲張。誰知道故事這也不假。近來泰縣城東有一趙姓四歲嬰孩。乳名福官。一至夜啼時候。百般驚懼他總不怕。只要聞道黃瓜滴汗四字。就便將頭躲在被單裏。安安穩穩的睡去。不知是何心理。我特於小時報上演出幾句白話。告知當世看報的人。何不仔細的研究一番呢(3)

海軍飛行機飛揚時之攝影

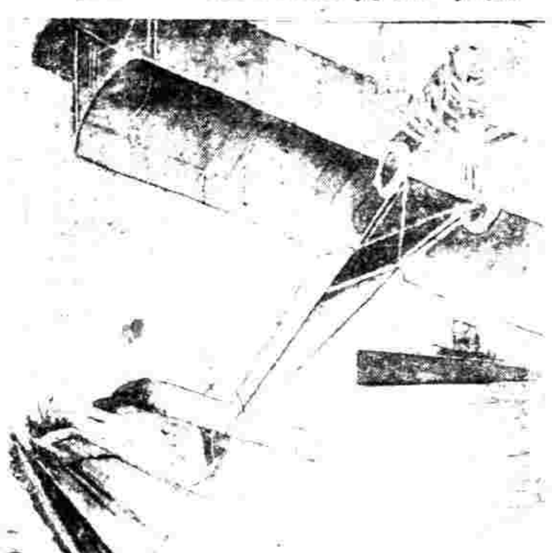

本埠小新聞

●聖約翰之近聞
▲卜校長之放洋
▲格致室之建築
(獨清)

本埠梵王渡聖約翰大學。創設有年。規模宏偉。辦法亦良善。為中國造出人才不少。如顧維鈞施肇基諸公使。均曾在該校畢業。聞該校長卜舫濟君。將於今夏渡美。向彼邦人士募捐。以為擴充之用。該校議建之格致室。已於前月初動工。明年方可告竣。至於該校同學會提議紀念卜舫濟夫人之交誼室。暨添設商科二事。均在籌劃之中云。

●上二星期之死人數
▲共三百卅　(一)

工部局公報云。近半月中租界內華人病死者三百十八。西人祇十八。共三百卅八云(3)

●東方大學運動近訊
▲取消田徑比賽
▲起始棒球角力
(鶯)

東方大學田徑比賽。本定於本月上旬舉行。後因功課各校都未練習。故刻由東方大學體育革事部議決。將田徑比賽今春停止舉行。五月中旬起。本為棒球角力之期。故於下星期起。即開始比賽云(3)

科學小新聞

●飛行界之一革新
(九)

英國漢多勒培。曾設計改良飛行機翅翼之計畫。已告完成。其結果飛行機可平減現時之大。並能使飛行機以短距離之滑走。得上昇及着陸。且增加速力及飛行之安全與愉快。據最近計算。十分之二增加為十四之四。此發明已經公式檢查。其細綱尚未發表(3)

●花房中之煤油機
(叟)

美國威士康遜大科學家菲納斯東。近今發明一種煤油機。可以裝置花房內。機為物甚小。而力甚大。每機具馬力凡四十一。經燃油熱氣。便佈滿室。花房中無須熱水管也(3)

●電氣夾布機
(云)

近有發明電氣夾布機者。可不用電氣熨斗。所洗衣服。只須平舖板上。再以他板覆其上。電流所至。衣服立乾。其平如鏡。洗衣作坊為不可少之用品焉(3)

●造鞋機
(上)

美國鞋匠某發明一機。自切皮至上底。一日可造鞋六百雙。每雙價五元。鞋底甚軟。人工造之。一人一天。祇造一雙云(3)

有獎儲蓄

萬國儲蓄會為東亞有獎儲蓄的鼻祖○中國儲蓄機關的首創○因為辦理好○信用好○所以今日異常的發達○諸君趁這個大好春光○趕快入會儲蓄○將來正是得益無窮○語云○日計不足○月計有餘○一點都不錯的○欲閱詳細章程○請向上海法界洋涇浜七號總會所內索取○

清血解毒藥水

凡人勞血不清。毒蘊血中。多患瘡毒。面部爆骨節疼痛。或患花柳梅毒。於身內血液和合而致。輕則下體腫爛。重則全身潰裂。且毒性猛烈。傳染極易。若不早治。毒即侵入血內。不多時立須命。本醫院製成此種解毒藥水。常除毒患。無論久病新起。均能見效。本院誠心濟世。非圖射利。如能安心而服。不難指日而愈也。每瓶一元二角五分。上海外白大橋北蘇州路一號大英醫院謹啟。仕商賜顧。須認明招牌。庶不致悞。

上海信通股票公司

本公司經理華洋各種股票及證券公債票等交易。倘荷惠顧。無不格外克己。再南洋兄弟烟草公司業經停止收股。如有繳過證據金認附該公司股份尚未繳款欲將證據金收據讓與別人者。本公司照原價加一購入。諸君惠顧。請到英租界河南路如意里口二百九十七號。電話中央一千零八十八號。

借月山房彙鈔　重版影印　預約增額

此書昭文張海鵬先生所輯。〇計十六集。〇分一百三十五種。〇共一百念冊。〇價值昂貴。◎世所罕見。〇本莊不惜重貨。〇影印裝訂。與木版舊書絲毫無二。〇並不縮小。〇稅去尋常石印習氣。〇原定預約三百部。〇未屆截止期。〇已售出額外。〇且遠道如雲南等省。〇尙有陸續來購。〇本主人為嘉惠士林起見。〇再行展期二個月。〇預約仍定。料半紙五十元。〇連史紙三十元。〇均先收半價。〇外埠加郵費一元六角。〇國外郵費三元二角。〇郵費代價〇九五折計算。〇仍準陰曆六月底出書。〇決勿運悞。〇欲閱樣本。函索即寄。〇總發行所現設上海四馬路西同興里口博古齋書莊啓

經售處　北京修綆堂　天津交通堂　揚州文富堂　蕪湖皖江　圖書局　漢口文華書局　寧波潤章堂　錦章書局　安慶明德書局　開封龍文樓　杭州經古堂　蘇州振新書社　天津來青閣　各省各處書店均可代售取書

交際全書

●鐵冷撰述　五版已出●　內容如下

新撰各界尺牘一千五十九篇

政界　各廳各局　上自總統　下至知事　無一不備
軍界　上自總長　下至團部　無一不備
警界　營部及各艦隊與營務緝私營　上自司長　下至廳長　無一不備
學界　區長水巡　上自總長　下至校長　校長學生　無一不備
工商界　上自總長　下至公司及各商行夥友　無一不備
民意機關　上自參衆兩院　下至農商公會　無一不備
酬世文件　如詩文詞聯額柬帖契約匾額　無一不備
公文程式　公文舉例　及手續法　無一不備
●正編洋裝一元五角　補編洋裝九角
●正編本裝一元四角　補編本裝六角

◎鐵冷新著　白話和文言對照的　作文新範
●全二冊價四角　一中有文體文百篇　二中有白話文百篇　三題目多屬應用文

學白話文　學文體文　學應用文　均不可不看

女子尺牘五角　高等學生尺牘三角　模範

崇文書局　上海四馬路中市

美麗容貌之簡法　保衛皮膚第一功

欲風流文雅香肌玉膚者當朝夕梳洗以指尖敷勻旁氏白玉霜芬芳涼快物質香潤顏色潔白不含粉屑油蜜眞高尙品也

經理上海怡昌洋行

各洋雜貨店藥房均有出售

痔

痔之主要原因。實緣大便秘結。肛門之迴血管影響。過度濕熱下注。亦為原因之一。市上不乏治痔之藥。斷痔根本。廳之化痔仙丹及外塗去管膏。非敢謂若何神效。惟服此痔愈者已屬不少。謝函堆積。不勝披露。且不論男女皆可服治。女子因子宮腫脹或妊娠而妨血行。患痔尤易。如服此丸。即可治療。且簡便異常。無手術之煩也。每料五瓶四元。每瓶一元。

上海盆湯弄寧波路口　崔氏香爐藥房啟　分設福長

總發行　建總督署口　南京下關大馬路　安慶軍署西　北京觀音寺街青雲閣樓下　杭州上保佑坊之江報館對門　無錫北門江陰巷內　開封北書店街南口路西　天津鍋店街通衢　奉天省長公署東首　沙樓道街

●補腦良劑　散拿吐瑾延年益壽粉

凡人之系衰弱。必有精神疲倦。心氣煩鬱。頭暈胃呆。陽痿陰虛種種現狀。皆因思慮勞動。過用腦力。或情慾斷喪所致。若不從速調治。或無調治之適當方法。即不能享受人生健康之幸福。且足以妨礙生命。至可險虞。散拿吐瑾係著治腦系病中最純良之唯一藥品。已為全世界所公認。所獲功效。業經中西名人醫士來書證明者。已達三萬餘通。洵可謂衛生家調治之聖品矣。無論男婦老幼。四時可服。現到貨極多。價從廉售。如君惠顧。認明本行商標為要。函索說明書。立即寄奉不誤。

總發行所　上海黃浦灘一號華發大藥行

各埠藥房均有出售

國貨電燈泡出現了

大中華電器材料公司　三角牌國貨燈泡　總發行所

愛國諸君請提倡之

注意特色　絲堅固　光明　價便宜　省電　壞包換　加贈品

徵求　英大馬路日昇樓東四百廿二號　外埠分銷　訂有優待權利　如欲經銷或加戳記　當日即可交貨

(電話中央五千一百廿號)

聲明戳冒槍上戒烟

見煙自厭目的

請認明回春老藥局不悞

本局[illegible]……回春藥局謹啓

有獎貯蓄

萬國儲蓄會爲東亞有獎儲蓄的鼻祖。中國儲蓄機關的首創。因爲辦理好。信用好。所以今日異常的發達。諸君趁這個大好春光。趕快入會儲蓄。將來正是得益無窮。語云。日計不足。月計有餘。一點都不錯的。欲閱詳細章程。請向上海法界洋涇浜七號總會所內索取。

詩叢

（丹斧）

春晚吳中感懷

年少逢春不當春。江南一臥解傷神。鶯橋小雨無長晝。樓觀清時有舊人。霜鏡可堪追鏈棬。倚闌容易得因循。觀空莫漫多耆子。紙分華鬘示病身。

贈汪國客詩一束

伊園未五十須鬢一嘯然。凌登吟詩苦年應作。書延贈投贈縞紵供養本雲煙。與子離羣久。竊輪耳冷寳（陳石遺）

曉說衣冠拜阿瑛。曾將壽骨寫蘇程。海天奮雨驚重見。江漢浮雲似隔生。三篋已成秋後葉。雙松不改歲寒盟。水雲自有娟娟筆。離繪荊高變徵聲。（楊芷晴）

華京竹枝詞（一九一九八九兩月）

公園殘暑月痕過。阿托車聲笑語和。同一野心同一境。美人偏比議員多。

右美國風俗無婦女殆不成社會。華京爲政客雲集之所。議員有五六百之多。加之以各國公使隨員。蕩人無所不有。故婦人亦不少。或係家眷。或爲情人。應酬忙碌。華出風頭。九月初天氣尚甚熱。凡公園孔道自動車聲。深宵不息。笑語雌雄相雜也。佳人與政客其野心或不同。其術法頗相似。同一妙手空空耳。不然彼粉白黛綠者。流何預於廟堂盟會之事。

長衢沿道柳絲絲。掛住行人去不遲。祗是市廛生意弱。蘇皮蘋菓列參差。

右華京街道雖好。商務却小。只饒綠皮蘋菓。又硬又酸。

法治由來不尚兵。雍熙端拱號文明。近來頗效歐洲式。三五軍官市上行。

右美國人之不喜兵。天性殆然。然自歐戰終結。軍官之來華京者。塡街塞巷。

民國精神務覿華。偏饒貴胄作乘槎。前年石井曾來此。子爵新添愛德窪。

右華京現已變作世界一最大外交團體。各國公使多有爵位。然美國人最不喜爵爺二字。前年石井蘭辛之協議。美國人甚憤之。考石井爲男爵。愛德窪子爵英國新派來之公使也。其爲人以謀畧著。美人聞其來。頗提之。（未完）

遊記

濟南遊略

（濟南李佚緣）

濟南棧房在商埠者有三四十家。城內約能倍之。則倍式建築頗商埠之旅館較寬闊。而亦不過緯四路之大東泰安。連陞三家。與新建之金台旅館（在緯二路）某國人所設之旅社曰金水。值則奇昂十五。殿一帶潔靜之棧房甚少。大馬路有一二家如泰東等間可投宿。大抵城外旅館房間之章規普通乾房每日大洋二角備餐五角。官房由一元至二元。四角。城內者多不備餐。每一房間日須二三角不等。可以臨時酌商。無定例也。

菜館城內以和豐樓（在舊軍門巷）雅園（在司家碼頭）悅賓樓（在大布政司街）三處較清雅。商埠間之菜館年來梟起者不勝枚舉。大抵僧二三知己。樽酒清談。吉元樓。百花村。街稱價廉便宜。至若聯歡徵妓。冠蓋往來。濟南飯店此中之桃源也。歷下。又有所謂餛飩館者。曾街巷間不止千百家。常售餛飩油燒餅。如文陞園（在花牆子街）金城村（在院前）之醬菜亦有一二味可嗜。不得以屋子骯髒。望而去之。

戲園商埠有新舞台上舞台俱樂部慶商茶園。城內有大舞台富貴茶園。常日戲價平均在四毛以上。偶有聘來一二名角。如李吉瑞王又宸到後。價竟昂至一元。又奇城內鶴華居有一部份學生排演新戲。名曰鶴谷社。表面上雖亦近於科班。實則諷世砭俗。有功於社會匪淺。濟南無電車汽車馬車亦不多見。有亦爲一二常道個人之所有物。人力車每行一里約銅子三四枚。惟須先爲講定。不然。車夫多狡詐强索。糾纏又費無限唇舌。斯則旅客所當知者也。

濼源歷下。在念載以前風氣未開。諸多腐敗。迨之歐化東漸。大演文明。商埠開闢以後。於是五里溝一片荒凉地不旋踵。變而爲燈火樊樓之熱鬧場（商埠即在五里溝）故今日人力車招呼。主顧之口頭禪輒曰五里溝去否。良有以也。惟過萬字巷詠仙里等處。則見某國人之營業。櫛比鱗次。以吾魯爲其殖民地。緬懷前途。又不寒而慄矣。

斯篇前述濟南之遊覽名勝。顏曰遊略。特道初遊濟南者。作一導伴。風化政治。大體有關。另篇揭櫫。茲不闌贅。至若鈿光釵影。迷隊銷魂。雖風流韻事。大雅無傷。而粉黛敗身。遊子足戒。援諸良知。不敢介紹。區區之指。閱者察之。 記者附誌（附有正書券二元）

菊部叢談

西報之梅蘭芳批評

然則其藝術之特色爲何。乎此問題。頗難致答。簡言之梅氏能體貼戲情。而又有一貫之精神。此二語雖未能盡其所長。然雖不中亦不遠矣。梅氏之飾一人也。設身處地。默想當時其人所處之情境。故一舉一動。率如其人。雖一極細微之處。梅氏亦能留意及之。不使有絲毫之破綻。其歌詞均爲名手所撰。故益增其美。而音樂之諧和。尤足使人起美妙之感情。爲梅氏擅長之劇。有二十餘齣。皆精心結構之作。其中最佳者。爲葬花與從軍。葬花出於中國著名小說紅樓夢。其書卷帙極豐。共一百二十章。著者不知爲誰。惟實爲言情書中之大佳構。黛玉者。書中之重要角色也。多愁善哭。因失歡於意中人寶玉。偶睹落花。悲花之不來。黛玉乃以花鋤鋤土掩埋之。葬花一劇即取材於此。其最精采之一幕即且鋤且唱之時歌詞中最精警之句有曰。「花謝花飛飛滿天。紅消香斷有誰憐」。梅郎歌此。宛轉淒涼。雖不諳其歌者。亦爲之惻然。從軍之故事。爲一女郎名木蘭。因代其老父故改裝入戎行。人不之覺。又因智勇兼備。屢加遷擢。轉戰十二年。以戰功蒙皇恩。免其戍役。遂得還家與其老父同敘天倫之樂焉（未完）

圍棋欄

高部道平五段八目勝 陶審安四子

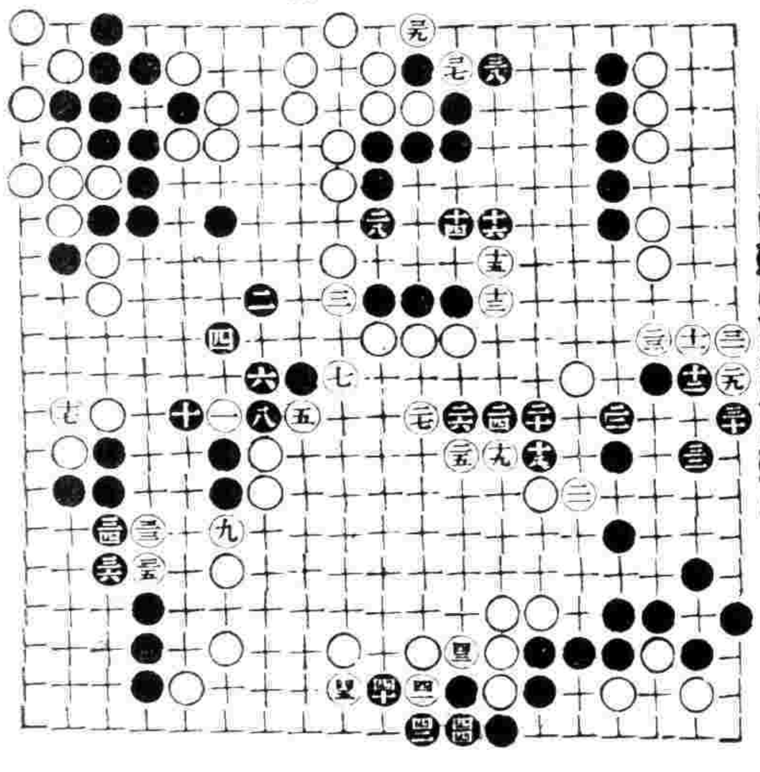

二百四十五子

小說

季翁

（瘦書生）

翁熟視余良久。笑曰。孺子瘦書生。窮詰乃翁平生事。略告之。亦可減却凝分女郎態也。乃曳余袖至船尾坐下。時金風颯颯。黃葉紛飛。如春燕浮雲。冉冉映水作慘淡色。波浪觸舷。作鏜鎝聲。若告余以將聞慘戚之事者然。翁盤坐船板上。余側立。翁顧余。視天揪鬚摇扇而言曰。老人今年七十三矣。肇自舞勺即善爲不平鳴。凡得余免而生不幾而死者。各幾百人矣。年十五。一日出西市可里許見河中二舟人相鬭門。西舟人乘力强擣擊東舟人。鼓勢而去。東舟兒婦皆號哭尾隨之。不肯休。余細詢道上觀者。曰西舟屈也。諆觸破東舟。東舟與之較。不謙謝。反毆東舟人。傷之。斯逸矣。西舟不理甚。偏詢之。皆如言。乃奮臂獨出。曰如此不理。人可容哉。奔斥之。止余坐岸草上。兩舟人約十餘環立之。痛斥西舟人。舟人言罪。責令賞償並向東舟人謝罪。者如所言。喜謝而去。行者皆訝曰孺子何其能也。

明年入盆河往邊母壽未入門見庭中丐者。嚷集號晚如癡魔。高丐求求食。犯主人怒。撻之故不肯干休。也余曰是無妨有法以處之。數丐爲七十一命設筵九席於堂上。次第命就坐。余亦入席爲勸觴。共余適七十二人。丐皆酩酊醉。分給以銀。拍手揚長去。蓋余知有英雄在其中。不可輕犯也。

自二十歲。來喜賓客。歲耗可萬金。余之技亦大進。乃著意作漫遊。囊金入山東境。至禹城館一主人家。主爲獎婦一棺橫空。知爲新喪者。裝既下。詢婦家事。婦泣下哭不能成聲。既而言曰。吾夫素忠愿。不涉分外事。今春偶犯壯士怒。殺之南山中。余夜間竊尸歸。葬之膝下。孤兒才三歲。此仇竟可雪也。（未完）

硯滴

最聲愛之友人。許久不相見。不通音問。似已淡然若忘。偶經他人提起。思潮上忽起一波瀾。覺有無限不可名言之苦痛（殘）

清血解毒藥水

凡人勞血不清毒盛血中多患瘡癬面部爆發骨節疼痛或患花柳梅毒於身內血液和合而致[illegible]則下體腫爛重則全身潰裂且毒性猛烈傳染極易若不早治毒即侵入血內不多時立[illegible]命本醫院製成此種解毒藥水治諸毒患無論新起均能見效本院誠心濟世非[illegible]射利如能安心而服不[illegible]指日而愈也[illegible]每瓶一元二角五分 上海外白大橋北蘇州路一號大[illegible]醫院發售

上海信通股票公司

本公司[illegible]電話中央一千零八十八號

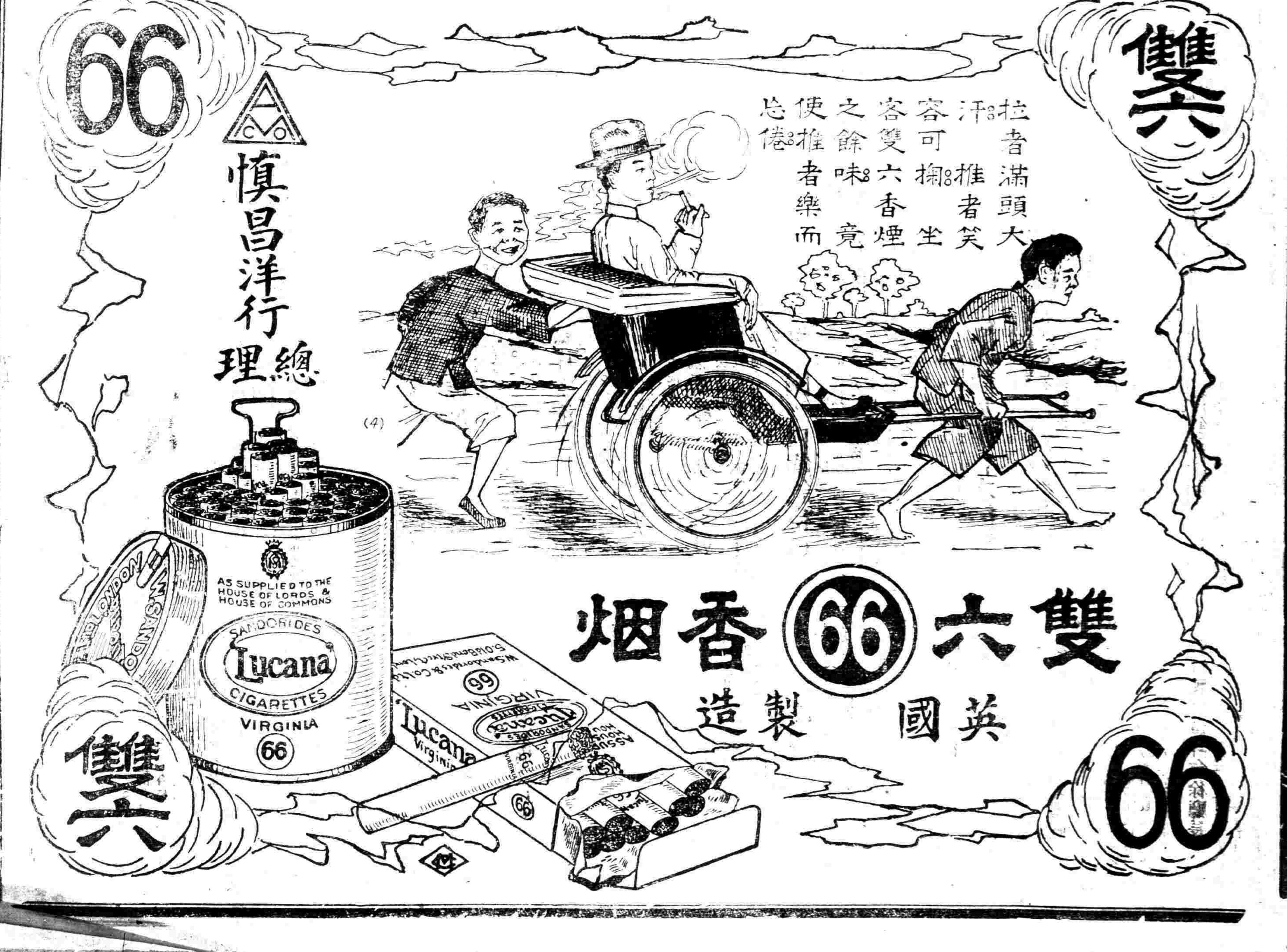

萬國儲蓄會爲東亞有獎儲蓄的鼻祖○中國儲蓄機關的首創○因爲辦理好○信用好○所以今日異常的發達○諸君趁這個大好春
清血解毒藥水

特別土耳其牌香烟

此烟非常馥郁
因其製法特別
而烟葉尤非他
種同價之香烟
可及也　購吸
尚君今日君吸
此香烟則樂趣
當之真正始知
之從今日
特別土耳其牌
香烟鑲有全紙
嘴　每盒念枝
各大烟店
均有出售

在英國製造

倫敦惠斯民烟公司

人造自來血

第一補品 定價每大瓶洋二元每小瓶一元二角

華泰洋行新到藍獅圖像

專治血虧虛損病後失調衰年多病心神不寧中年體虛精血枯涸少年用心過度面黃肌瘦小孩先天不足生長遲緩婦女經水不調赤白帶下等症試服一星期即可見效常服開胃健脾排毒逐汙並能解除腸胃毒質生新血液性質和平藥力偉大氣香味甘常適口爲全地球最有經驗最有效力之

總發行所上海五洲大藥房謹啟 四川路A一百三十三號

筆記

幽夢影	一冊	一角
懺因筆記	一冊	二角
宋本湘山野錄	一冊	三角
平等閣筆記	三冊	五角
六研齋筆記	六冊	六角
東坡筆記	一冊	三角
筆記叢書第一集	一冊	五角
竹窗隨筆	三冊	二角五分
紫桃軒雜綴	四冊	一元二角
蠡勺編	二冊	四角
東塘日劄	一冊	二角五分
汴圍濕襟錄	一冊	二角五分
滄洲紀事 做指南錄	一冊	一角
宋稗類鈔	八冊	一元五角
秦淮畫舫錄	三冊	四角
吳門畫舫錄	四冊	五角
談往	一冊	二角
雷譜	一冊	二角五分
分甘餘話 隴蜀餘聞	一冊	三角
歷朝野史	四冊	大六角

有正書局發行

Collections of Famous Chinese Paintings
(中國名畫集)
(In twenty volumes)
[illegible]
Published by
YU CHENG BOOK COMPANY

EASTERN TIMES
ENGLISH SUPPLEMENT

Conversation in Five Languages
(五國語言會話)
Price $1.50
Published by
YU CHENG BOOK COMPANY

No. 45 Shanghai, Friday, May 14, 1920 Published Every Friday

To Our Readers

As this Supplement is primarily intended for Chinese students of English, we welcome any questions of doubt arising from the study of that language, which queries we shall answer to the best of our ability in this page.

The Rhine Armies

In the House of Commons (英國衆議院) on April 27 replying to (答覆) Commander (司令) Kenworthy and Mr J. D. Gilbert with regard to (對於) the employment (雇用) of German civilians (平民) with the British Army on the Rhine as batmen (軍官校官之馬夫), motor-drivers (摩托車夫) and telephonists (司電話者), Mr. Winston Churchill explained that 2,949 men were being employed temporarily (暫時) owing to the shortage (缺乏) of technical personnel (技術專家) and from motives (用意) of economy (經濟). No German clerks (書記員) were employed at headquarters (司令部) or in Staff offices (參謀部).

Replying to Lord Curzon, Mr. Churchill said that there were 14,000 British, 95,000 French, 16,000 Americans and 20,000 Belgians on the Rhine.—*Reuter.*

Wilson and Presidency

There is a persistent report (紛傳) to the effect (謂) that President Wilson will make an eleventh-hour (臨時卽將選之舉) appearance (出現) in the political arena (政治舞臺). He is expected suddenly to plunge into the campaign (運動), probably late in May, and demand (要求) that the Democratic Convention (民主黨選舉會) shall nominate (舉) him for the League of Nations (國際同盟) platform (黨綱).

The Japanese Elections

The Japanese papers (報紙) more than suggest that the general election (總選舉) in Japan will not be so interesting (有趣味) as was originally (原來) supposed (預想). This is partly due to (半因) the fact that the result (結果) has hardly ever been in doubt, and now, apparently, the victory of the government party (政府黨) is so firmly assured (確實) that the Kenseikai (the opposition 反對黨) is supposed to have lost heart (喪氣). But there is a further and more important factor (要素) to be taken into consideration (考慮及之). When the Diet (議會) was dissolved (解散) the country was on the crest of a wave (達於最高之點) of prosperity (昌盛), and labor was exceedingly restive (不靜), in fact on the surface (在表面上) it appeared to be imbued with (含有) revolutionary tendencies (革命趨勢). Since then, however, the slump (負落) has taken place (發現), and not only is financial disaster (經濟危險) still among the possibilities (或有之事), but a period of grave trade depression (商業衰敗) may occur. "Generally speaking," says the "*Kokumin*," (國民新聞) "labor troubles (工黨之風潮) die out (消滅) with the appearance of a financial depression," and as a factor making for (造成) quiet (安靜), we may add the specter (鬼) of unemployment (失業), which has always had a notable influence (顯著之影響). Giving heed to (注意) these considerations (考慮), accordingly, there seems every reason for the belief in the view (見解) that the elections will pass comparatively quietly, and almost certainly without any very sensational result (驚人之結果).—*N.-C. Daily News.*

International Commission of Finance

It is learnt (得悉) that the Government (中政府) is in receipt (接到) of another telegram (電) from Dr. Wellington Koo (顧維鈞) reporting (報告) that as a result (結果) of the discussion (討論) carried on between the various (各) Powers (各國) the Executive Commission (行政委員會) of the League of Nations (國際同盟會) has decided to hold a preliminary meeting (預備會) in the capital (首都) of Belgium in the beginning of June next when the International Commission of Finance (國際財政委員會) will also participate (參預). There will be about 26 nations, including India and Japan in the Far East (遠東), and America, who claims to be (自稱) a non-member (非會員) of the League of Nations, represented at this meeting, which will be exclusively devoted (專爲…之用) to the discussion of important questions concerning (關於) politics (政治) and finance (經濟), both domestic (國內) and diplomatic (國際), as well as certain other matters. Dr. Koo further advises the Government to take steps (設法) to secure representation (派員代表) at the meeting [illegible].—*N.-C. Daily News.*

An Imperial Cabinet

In the House of Commons (英國下議院) on May 4 replying to (答覆) Mr. Percy Hurd (Coalition Unionist) (混合統一黨員), Mr. Bonar Law stated that there had been no development (發展) of the Imperial Cabinet organization (帝國內閣之組織) since the decision (決議) was announced (宣布) on August 19, 1918, with regard to (對於) the Dominion Prime Ministers (各殖民地首相) communicating (通訊) directly (直接) with the Prime Minister of the United Kingdom (英國首相) and the Dominions being entitled to (可得…權) representation (代表) at the meetings (會議) of the Cabinet (內閣) in London (倫敦). The whole matter would be discussed (討論) at the Imperial Conference (帝國會議) which it was proposed (擬) to hold (舉行) in 1921 to consider (討論) inter-Imperial constitutional relationships (帝國各部憲法上之關係). In accordance with (依據) the resolutions (決議) of the last Imperial Conference, communications (通訊) were maintained with the Dominions and important papers (重要公文) of Imperial concern (與帝國全部關係者) were forwarded (送遞) weekly (每星期) for the information of Dominion Prime Ministers. The reason (理由) why there was no Cabinet organization in England continuously considering Imperial matters was that the Dominion Ministers did not think it suitable (適宜) to have representatives (代表) here.—*Reuter.*

Presidential Mandate

Peking, April 25.

By order of the President:—

In reference to a memorial (呈) from Chin Yung-peng (靳雲鵬) submitting a report from the Office of Civil Appointments (銓叙局) as regards the date (時期) for the holding (舉行) of the Ordinary Civil Service Examination (文官普通考試) and asking for instructions (請示), etc.:

Let the Ordinary Civil Service Examination be held in September this year. And let those candidates who possess qualifications (合格) as are stipulated in the Order (令) governing the Ordinary Civil Service Examination proceed to report their names (報名) to the Office of Civil Appointments on and after August 1 and wait for their examination [illegible] in accordance with regulations. As regards all other matters, let the Office act in pursuance of [illegible] preceding cases [illegible].

有正書局 專售 歷代碑帖 中國名画 屏聯堂幅 另印目錄 函索即寄

科發藥房 名利双輝

五七五九 營業所 上海中央

謀得利洋行 各國風琴 大小唱機 洋琴 軍營水師 全隊馬步 樂器鼓號

最著名之香烟 最著名之香烟 RUBY QUEEN CIGARETTES W.D. & H.O. WILLS BRISTOL LONDON 上海永泰和烟行廣告

無敵牌牙粉

時報附錄 英文週刊

有正書局 製代 珂羅版 照相銅版 照相鋅版 五彩石印 活字版

有正書局 代印 碑帖書畫 書籍雜誌 地圖名片 章程報告 股票單據 西式信紙 商標簿件

Shantung and League

The "Osaka Asahi" (大阪朝日新聞) in a leading article (社論) urges (督促) Japan to take the initiative (發起) in submitting (交付) the Shantung question (山東問題) to the League of Nations (國際同盟會). After reviewing (詳述) the Chinese official (官場) and popular (民間) attitude (態度) towards the Shantung question, the "Asahi" sees no prospect of (希望) settling (解決) the question by ordinary (尋常) diplomatic negotiations (外交談判) and makes (作) the above proposal (提議).—Reuter.

The Shantung Question

The Chinese Government (中政府) has drafted (擬定) a reply (答覆) to the Japanese Note (通牒) demanding (要求) direct negotiation (直接談判) on the Shantung question (山東問題) and asking if China is prepared to relieve (更替) the Japanese railway guard (鐵路衛兵) on the Kaochow-Tsinan (膠濟) line. The first draft reply is to this effect:

(1) As regards direct negotiation, it is impossible to do so since China has not signed the German Treaty and in view of the popular opposition (民間反對).

(2) In regard to the Kiaochow-Tsinan railway guard, as soon as the Japanese troops are withdrawn (撤退) as is promised in the Japanese Note, China will be ready to send troops to take over the duty of protecting (保護) that line.

The draft reply has been handed (遞交) to the Waichiaopu (外交部) for alteration (修改) if necessary (如必要). But opinion on this question is not yet unanimous (一致) among the Cabinet Ministers (國務員).

Mr. Lamont's Visit to Peking

The Lamont party left for Japan on May 1.

Before his departure (臨行) Mr. Lamont made the following statement:

"In response to (應) repeated requests (屢次請求) to express (表示) some opinion (意見) regarding (對於) the situation (情形) in China, I can only say that my visit here has been of the greatest possible interest (趣味) to me and I believe has given me a somewhat clearer understanding (了解) of China's problems (問題). Moreover my observations (觀察) here confirm (證實) my belief in the great extent (範圍) of the underlying strength (潛蓄) of China's resources (財源), the integrity (忠實) and industry (勤奮) of her people and the elements (原質) which in spite of temporary difficulties (暫時困難), make for the nation's future stability (鞏固) and strength."

"I am returning to America having accomplished the object (本行目的) of my visit to China, which was to obtain for the proposed new Consortium (新銀團) a more adequate view (正確意見) of the Far Eastern situation (遠東時局). It must be appreciated (人必知曉) that my brief visit is but the first step (第一步) which the international banking groups (國際銀行團) must take in the way of investigation (調查) and planning (籌劃), if they are to render effective assistance (有用之協助) to China in the development (發展) of certain of her great public enterprises (公共事業)."

"The situation here is so complex (複雜) and important (重要) that so far as the banking groups are concerned (就銀行團而言) its study (研究) and development must be matters not for a day but for a patient future (靜候於將來), which (指future) I trust may be marked (以…為符號) by cordial cooperation (誠懇之提攜) between the Chinese people and the great body of investors (投資家) of the Western world which the Banking groups represent (代表)."—Reuter.

The Bank of China

On May 5, the Chinese General Chamber of Commerce (上海總商會) addressed a telegram to the Ministry of Finance (財政部) and the Ministry of Agriculture and Commerce (農商部) at Peking (北京) as follows (大意):

The payment (發給) of the dividend (股息) by the Bank of China (中國銀行) has been postponed (延緩) indefinitely (無期) merely because a minority (少數) of its shareholders (股東) had shown dissatisfaction (不滿意) and created disorder (擾亂秩序) at the general meeting (股東會) of shareholders just held. This has caused a slump (低落) in the market value (市價) of the shares. As the shareholders are mostly connected with (與…有關) mercantile enterprises (商業), the withholding of the annual dividend (年息), which has always been expected at this time of the year as a certain income, will adversely affect the money market (金融市面). As the season is approaching and more money is urgently needed by merchants, we pray that the Bank of China be ordered to pay the dividend without further delay.

Hindenburg as President

The German National newspapers announced (宣載) on March 5 the issue (宣布) of an appeal (求助於人之宣言) for the election (選舉) of Hindenburg as Imperial President (帝國總統). According to the Radical (激烈派) "Morgenpost," the appeal is the result (結果) of an agreement (協議) between the German National People's Party and the German People's Party. Hindenburg is said to have long since promised (允) the two parties mentioned to accept nomination (指被選) for the Presidency. The "Lokalanzeiger" believes that it has good ground (根據即理由) for stating that Hindenburg would, if elected, fall in with (合) the people's wishes.

Books on China in Cambridge

Cambridge University's priceless (無價) collection of books on China has been valuably augmented (加增) by the bequest (遺贈物) of the late (故) Mr. H. H. Kinnear, former (前) Chairman (委員長) of the Municipal Council (工部局), Shanghai. The bequest consists of over 400 volumes.—Reuter.

Odds and Ends

Sweeping his long hair back with an impressive gesture the visitor faced the proprietor of the film studio. "I would like to secure a place in your moving picture company," he said. "You are an actor?" asked the film man. "Yes." "Had any experience acting without audiences?" A flicker of sadness shone in the visitor's eyes as he replied. "Acting without audiences is what brought me here."

A remarkable story of the recovery (取回) of a lost purse (遺失之錢袋) is reported (報告) at Worthing (英國地名). The purse, which contained two coins, a button, and a postage stamp (郵票), was lost at a school treat (招待) last summer by a little girl, the daughter of the local postman (本地之郵差), and it was recently found in the stomach of a cow which had been grazing (食草) in the field in which the treat took place. The cow had been killed for Christmas (聖誕節). It is understood that the postman's cousin, who lost a motor-bicycle about the same time and place, has written to the butcher (屠戶).—N.-C. Daily News.